大同報 第一版

發行人 文寶田 編輯人 梁世鈞 印刷人 韓紹衡 發行所 新京東大廣路 大同報社 電話（編輯）③二四七二四（營業）③二〇九六 振替口座新京一七 報費 一份五分 一月壹元三角 外埠酌加郵費 廣告價 一行二元

全國省次長會議 檢討政府重要施策

參拜建國神廟後即行開幕

康德八年度、第一回全國省次長會議昨（廿日）在國務院講堂開會、中央側計有張國務總理、武部總務長官、各部大臣、並次長外關係官、地方側則有全國十八省次長、及新京特別市副市長、首都警察副總監等、出席參加下此次之省次長會議、因與前者全國省長會議有一體之關係、故基於省長會議所闡明之施政方針、並所管大臣、次長詳細之指示與說明、分別質疑應答、更與協和會及在滿敎務部施行懇談、然今次次長會議於本年度實施之地方行政機構之整備刷新、並伴此實施之人的擴充之地方行政新體制下、對政府施策殊望其有根本的再檢討反映客觀情勢、其論議之重點將以興農政策、政府協和會、興農合作社三位一體問題、民生安定問題國民鄰保組織問題等當局之重要課題、爲目標著爲必然之事實、會議之成果極置注目、第一日廿日午前九時半次長全體參拜建國神廟然後於十時開會、由張國務總理訓辭、木村關東軍參謀長致詞並武部總務長官訓辭、其次說明總務廳關係指示事項、并質疑應答、午前日程於茲終了、午後有國務院外局並民生部關係指示事項之說明並質疑應答、

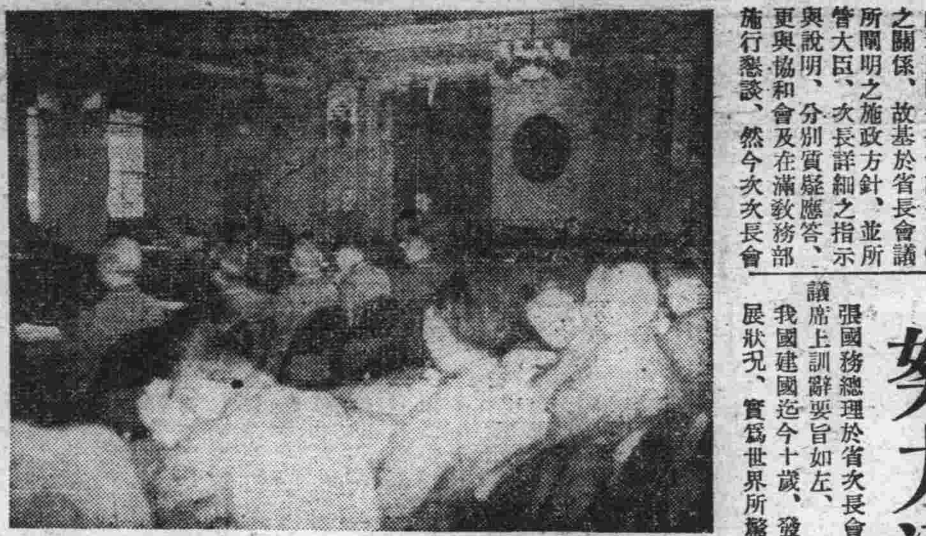
省次長會議張總理訓示時情況

努力涵養國力 張總理訓示

張國務總理於省次長會議席上訓辭要旨如左、我國建國迄今十歲、發展狀況、實爲世界所驚異、此均有賴地方長官之貢獻、

回顧過去十年、國內情勢、節節實現國策之邁行、現已踏進新階段、方今友邦日本、向大亞細亞建設努力邁進、我國亦立於不可分關係、痛感爲大亞細亞建設根據地之重大的實務對於國內整備與國力之涵養衷心盡力、不止於滿足十年之政績、須更進一步、堅持新的決意、向前邁進、

惟各位站在國政第一線、更希望奮起努力、又中央與地方、固爲一體、官民亦成一體、沿着國策進行、最爲必要、於是各位須守自肅自戒、以躬垂範、率領民衆、是最必要、我國須開發農鑛地區、以貢獻亞細亞之建設、就中置重於農產物增加

且對中央計劃的農產物增加希望各位加以協力本會議雖有五日之日程希各省次長與中央開誠相見以遂行會議、又省次長各位、因係日系官吏故或有不通我國風俗人情希與省長磋商以圖謀省政之圓滑遂行同時突破現下難關云云

德王一行定期赴朝鮮

【京城二十日電】目下赴日之蒙古聯合自治政府首席德王一行、歸途決經由朝鮮而於三月三日午後二時五分乘京城驛着之『曉』號來城擬在朝鮮旅館二宿、其間於南總督、中村軍司令官訪問致詞後、視察府內各方面、嗣於五日午後四時四十分發之『望』號而就歸途云、

德對希臘強硬通牒 迫令速與意國講和

否則即派大軍占領希臘

【紐約二十日電】保加利亞與土耳其成立協定後、樞軸方面對希臘工作、豫想更積極化、據十八日到達紐約情報稱、德果然對希政府送致強硬通牒、以決定和戰、其覺書內容要點如左、

一、從速與意大利講和

一、否則於英軍增援部隊由北非到達前、決使德軍佔領希臘、」

巴爾幹英國勢力 將完全被驅除

英德在地中海角逐愈激烈

【柏林二十日電】柏林中立國外交界方面、以爲保土不可侵條約之成立、係爲德國之勝利、故對於巴爾幹地中海方面之外交、軍事之發展、極爲關心、茲綜合各方面觀測如左：保土協定成立、足證德蘇間關於保加利亞事情諒解已完全成立、故保加利亞、將於最近將來亦將與南斯拉夫表明協力、樞軸之態度、又有以不侵害達達內爾海峽通航權爲條件、蘇聯積極斡旋新協定成立說、因締結新協定、巴爾幹之英勢力、將爲之廓清、故地中海方面之英德角逐、將益加激化云

巴爾幹將明朗化

【羅馬二十日電】意大利新聞主筆蓋達氏十八日於報紙上揭載論說、大意如下、此次之土、保不可侵協定成立、於巴爾幹之政治情勢、實爲革命之變革、如是可知巴爾幹諸國、均立於英國勢力範圍之外、然此次變革、爲招來之益處、實非淺鮮、意國以保、土協定成立爲機會、則巴爾幹之明朗可永久繼續云

英國堅持對德作戰 不肯接受任何調停

【倫敦二十日電】石井內閣情報局第三部長、於日前會見外人記者團席上、言明如果日本接受外國之申請、調停歐戰時、立即應諾、此點頗惹起英國政界之注視、英國官方消息依然反覆陳述與德國交戰之決意、其內容如次：英國於今次之戰爭、唯有確保勝利、此件已屢由當局闡明、決意不動向前邁進、和平、調停等非問題之論也、

展開蘇北作戰

李長江軍與日軍協力前進 興化陷落迫於眉睫

【〇〇前線基地廿日電】蘇北興化、爲黨軍韓德勤部下之蟠踞據點、然日軍攻擊而擬奪取之、前此歸順之李長江軍、亦與日軍相協力頗擧肅清實績、即自今春以來韓德勤所率之保安隊一萬及蘇北一帶之數萬兵士、與日軍演成蘇北作戰、日軍在本月十六日夜、突然開始行動、日軍行勇壯之進擊、積雪融化、道路泥濘中、十六日夜先鋒隊石井部隊由河口鎮方面出發十九日晨抵十里所、野田木戶野各隊亦與向井、戶田高島各部隊相協力、逼近興化、十九日晨已指向城壁之湖水內之小水雷排除、炮火猛發、將環圍興化城迫近城壁、同時陸軍機還藤各隊亦與之呼應、對興化城投彈如雨、興化陷落已迫在目前、

又自十七日晨由高郵湖畔〇〇進出之林田部隊、於去年五月末曾占據興化因保再度出動、故地理極熟、北上至七里蕩湖畔之濕地登陸、十九日晨掃蕩時堡鎮、沙溝鎮（興化北方約廿公里）之黨軍、日章旗飄揚由左背遮斷黨軍之退路、三日遂出擊月城完成包圍網、

此外前此向汪主席通電聲明歸順之泰縣蘇將李長江將軍、亦率部下三萬、由泰縣北上、與日軍呼應高揚和平建國之黃色旗幟堂堂進擊云、

掃蕩揚子江北岸

【漢口二十日電】日軍橫山、及其他各部隊、爲澈底殲滅、十八日於沙市東方揚子江北岸地區盡動之敵、新編廿三師起見、突然由沙市附近出發、繼續向東南進行、是日黃昏於嶺河口（沙市東南廿五公里）線與各部隊密接連絡沿揚子江北岸向東南進攻深入敵軍陣地、與早坂及其他各部隊、是日午後三時、突入至顧寺、（嶺河口東南）攻破敵軍目下仍繼續猛攻云、

美海軍防備區域 禁止隨意進入

【華盛頓二十日電】羅斯福大總統十八日發表、『除軍用外、禁止進入美國海軍防備區域及該領空圖內』：

該令共五項、太平洋、阿拉斯加及加勒比海之十一島嶼並由一灣沿岸三海里以內、凡不得海軍長官之特別許可者、民間船舶及航空機等均一概禁止進入、

該禁止區域爲

一、太平洋方面關島、土伊拉島、羅茲島、巴爾邁拉島、約翰斯頓島中途島、韋克島及京曼礁、

一、阿拉斯加方面、基斯加島、烏拉那斯加島、

一、加勒比海方面、克列瓦拉、

一、夏威夷方面、塔內同灣、

以上共十一島一灣、該布告之有效期間自二月十四日起共九十日云、

華僑意見分歧 抗日陣容益趨紊亂

【馬尼剌二十日電】自解散新四軍問題發生後、國共紛爭愈益激烈、因之菲律賓華僑、遂分爲擁護重慶派與反對處罰新四軍派兩派到處意見分歧、各走極端、得維卡抗敵會會長通電要求釋放葉挺、其副會長則以會之名義、通電擁護最高領袖、要求槍斃葉挺、因此兩派之抗爭、已是水深火熱、難解難分馬尼拉抗敵會本部、特出而調停、綜如上述、則各地華僑之動搖、已更愈深刻、而非律賓華僑之抗日結果、已經漸趨紊亂云、

法副首相赴巴黎

【巴黎二十日電】達爾蘭副首相於十七日午後與裴丹主席、安彥介國防相亘長時間協議後、於十八日正午自維西出發、午後到巴黎與布利諾大使協議、據消息方面意向、達爾蘭副首相滯在巴黎期中、將與拉法爾會談、

澳機械部隊 派赴新嘉坡

【紐約二十日電】據聯合通信社電稱、十八日抵新嘉坡之澳洲軍裝備如次、十八日抵達新嘉坡之澳洲軍、兵力現尚不明確其大部份爲高度機械化之步兵部隊、持有迅速行動之裝備、澳洲派遣部隊、不僅於新嘉坡上陸、同時於其他各港灣亦行登陸、立即向各指定地區進行、聞今後更將有大部隊、陸續輸送云、

決死守香港 英遠東軍表明

【香港廿日電】自英國加強遠東軍備後、關於香港英僑撤退問題、頗爲各方所注目、據十九日香港泰來格拉夫報稱、當地英軍代辯者與記者團會見時對『現在情勢下今後英人仍行撤退否』之質疑、答謂『或將勸告一部住民撤退』其大意如左、

現在尚未聞具體之撤退計畫、今後或對一部住民勸告撤退、現在香港關於撤退準備固已完竣、但吾等決不放棄香港受攻擊之預備、彼時當竭力防衛、至於增援部隊之到來問題在波巴姆遠東軍總司令官訪問香港時、已經言明、我遠東軍之指揮關係、祇限於全防衛區域內、」

法航空隊員 百名抵西貢

【河內二十日電】於月之九日、由歐洲歸返安南之法蘭西船、威爾得別爾丹號、搭載航空隊員百名、駛抵西貢、已於近日中分別、配屬於西貢及東浦寨拉恩斯各前線之航空部隊、右百名中、大部分爲飛行士、機關士極爲少數、此係基於德法休戰條約、因法本國禁止飛行之結果、而使之分駐於海外植民地者、係本國航空隊之一部又於同船進抵多量之飛行機油、於次回之船舶、似更將運來相當數之飛行機云、

泰越停戰地域 澄田少將視察

【西貢廿日電】泰越停戰委員長澄田少將、與安南總督軍事官房長究安大佐同於十九日晨驅車自西貢乘赴勞司國境、一行豫定約亘三日視察巴克賽、撤丸那凱特、塔凱克之停戰狀況後、則返河內云、

智利阿根廷兩國 最初訪日使節

近將先後赴日本視察

【東京二十日電】智利、阿根廷兩國、訪日使節、均將相繼赴日藉以瞭解戰時下日本之眞姿、智利國之使節、乃爲智利大學數學敎授富愛爾南迭絲女史、散地牙哥第四高女敎務長典廸爾莫塞女史、該校助教師薇絲女史之婦人三名預定於廿一日抵橫濱、彼等以約兩個月的預定、詳細視察日本、朝鮮、滿洲國之敎育施設、產業、文化各方面、此次乃爲智利最初次之訪日使節、

阿根廷之使節、乃爲前大總統歐爾奇斯氏之令媳亦卽大總統之秘書厚赫君於五月中旬、以同樣的目的來朝、然際最近於南美諸國間之一部、對日感情極惡劣之情勢下、足可是正對日錯誤之認識、觀光局最近向去年夏新設之布宜諾斯艾利斯觀光事務所發送川合玉堂、伊東深水兩畫伯之優秀日本畫、及其他工藝品四十餘點、近卽將陳列於南美諸國首都舉行之日本畫展會中云、

大角大將等海軍葬 儀式極爲嚴肅

昨在東京築地本願寺擧行

【東京廿日電】故大角大將以下海軍勇士、及四軍屬英靈、於十七日無言凱旋東京、於廿日午後一時起、在築地本願寺嚴肅擧行、合同海軍葬、殉職十勇士之英靈、午後零時十五分、由喪主遺族護持、海軍委員整列、自築地小學校前出發赴式場、葬式自午後一時、首由東本願寺常盤大導師以下讀經、繼由勅使、皇后宮御使、皇太后宮御使之燒香、及各皇族御代香後、有葬儀管理者及川海相、軍令部總長（代理）財部大將之弔辭、繼於海軍儀仗隊敬禮裏、有喪主、遺族及永野葬儀委員長等之燒香、於三發之弔銃聲、齊奏『捨棄忙命』之曲中、一同退出、至二時十五分、葬儀告畢、自二時半起、爲一般告別式、直至四時已過方閉幕云、

應以民族協和爲基礎 完成國民總協力體勢

木村關東軍參謀長之致辭

全國省次長會議席上、木村關東軍參謀長、致辭如左、

當茲招開本年度第一次全國省次長會議之際得與諸君把晤於一堂、並披瀝所懷、欣幸無已

今世之大局、戰爭激烈、忽合縱、忽連橫、莫知所宗、獨滿洲國能與日本一德一心、以求建國理想之實現、產業經濟、交通、文化等之進展、且當此世界情勢轉變之時、能完成高度國防國家之建設、洵使人心快神怡、東亞新秩序之建設、乃基於八紘一宇、四海同胞之大理想、而以日滿華爲樞軸樹立大東亞共榮圈、以謀世界之和平者、是以逢此種盛運之吾等、須克服困難、破除障碍、以謀事業之達成

曩者滿洲國皇帝陛下、渙發國本奠定詔書、昭示政教之源泉、近又明示政府之施政方針、以曉諭國民之歸嚮、此等槪由建設東亞新秩序之宸念而發者共掌管行政者、宜三復斯旨、躬自垂範、以奮發之精神、勇往實踐、

其施政時、應注意者須以民族協和爲基礎、早日完成國民總協力之體勢、棄偏狹之民族意識、勿流於獨善、竭力提携、不阻撓於障碍、養成堅確之信念、鞏固之團結、如斯民生乃可安定、高度國防亦得完成、諸君爲地方行政之中樞、當此時局緊迫之秋、責任極爲重大、尙望自尊自愛、不負國家之託是幸

反映地方實情

各省次長暢談希望（二）

全國省次長會議、於昨（廿日）在國務院開幕、此次會議中央與地方之連絡、當更能緊密圓活、各省次長均抱極大熱心與期待、對各該省當前問題與希望在會議前、已作扼要之報告、昨已刊載數省、今再續爲簡略錄之如左：

岡本北安省次長（北安）

一、自現下國際情勢之緊迫、及滿日一體之立場言之、此次所示之問題、均爲必須實踐解決之重要問題、是以非如從來只由中央施策、流入地方而已也、地方須適正從來之缺陷、確立體制同時中央並須充分認識察知地方之實情與要望加以指導及援助、

二、關於農產物增產對策爲順應中央十年計畫、須急講增產計畫之樹立農地之造成、改良農具優良種子之配給貸與、治水、排水灌漑施設、勞働力之確保、及其他之積極之對策、一方對金融之圓滑、勞工費之低下、危險農作物之保險制度、亦須考究種種之對策、

三、收穫之狀況、余曾親至現地視察、於克山、拜泉、依安、明水等縣連日有數百輛之大車、絡繹不絕於途、向交易場集中運搬、今後對交通不便地方之滯貨、亦漸次蒐集、頗堪期待、一部大農戶、不明國家之用意、多有不向市場輸送者、對此則促經濟警察活動、取以強制出貨之最後手段、以下雖爲今後之問題、就北安省之交通現狀言之、所謂穀倉地帶者、正位於鐵道之背後、是以鐵道必須通過其中間也、又運搬具及道路等、亦當有所考究、

四、若自生活必需品言之物質不足、爲現實之問題是以一部頗覺困難、但問題之主旨、則在配給機構未確立之原因、若配給機構確立、則所配雖少、亦能公平省方刻正從事於配給機構之確立、與專賣品、並生必品通帳制之實施、

五、自本省行政機構充實之點言之、因有國防遂行之使命、是以爲期其毫無遺憾、乃增強人員本年最終之北邊振興計畫中、文化施設、今後更附加兩年、而以此爲重點、

六、政府機關、協和會、興農合作社之相互關係本省客歲三月以來、卽於一致協力、緊密連絡以肅清機悔爲鄉土建設工作、成果甚佳、三者均努力於鄉土建設工作中間毫無磨擦相剋、均向同一目的邁進、

七、最後爲國民鄰保組織問題、已如前述、鄉土建設工作卽爲鄰保組織之最善者、此點爲較他者均善、可以自誇者、將全精神均置於此點、以之爲最高之目標、順應國家之要求、從事指導國民訓練、當農產物登市之際、因縣民一致協力、所以本省方擧最佳之成果、以此謂爲鄉土建設工作之賜物、實非過言

中原間島省次長（延吉）

當會議之際、所要望者先擧以下二點

（甲）間島省近數年來、以肅清治安爲第一要義客歲敢行之全國軍警之徹底大討伐、幾皆肅清故本年爲全部成功之年希中央與以全副之援助、

（乙）因爲冷害之關係、省民頗爲所苦、是以省方、以復興工作爲重點欲此完成、則希中央以誠意臨之、

省下之興農政策、謹以自己意見述說於後、余以爲興農合作社之存在雖非爲必要者、然亦不應全部解消、只將合作社之範圍縮小、經濟行政移之官署、合作社僅掌技術之指導則可矣、一般民衆、對於現在之合作社觀念淺薄、是以運營之圓滑難期共實現

馬込興安北省次長（海拉爾）

本省對中央所待望者、卽畜產問題、食糧問題北邊振興三點、關於畜產問題、從來未見樹有何等恒久畜產政策、自前歲諾門汗事件發生以來、爲對應牧野及其他周邊畜產之情勢、北省不可不樹立恒久之積極對策、今歲不可不全部門之根本調査畜產技術員之養成、畜產義倉及畜產收容所之設備等、深望中央加以積極諒解關於北邊振興問題、本年已至最終之本年度、因耕作進展之狀況、多有尙未完成者、深望中央樹立第二次振興計劃、

一、興農政策、本省從來爲不生產之省分、爲向外省求得食糧之故、本省對主食品配給不圓滑及其他食糧之根本對策現正計畫、由本年度起開始着手小麥之增產、因此深望中央對此機械火油其他資材、並於本年移至本省滿拓機械農場一所等、加以斡旋、此需完成、則北省需要之麥、可得完全確保完成際之過渡食根、深望積極與糧穀會社斡旋、使保有四個月分之物資生必品之配給狀況、並無如上各機關之緊密連絡、又爲卽應省內之蒙民生活環境配給機關雖有整備除沿線外之內地配給頗感不佳、本年度協和會與興農合作社連絡設置協和會青年訓練所卒業生、於各站與合作社同負配給之責、

二、本省行政機構改革之重點、於省官房設置人事科、以促進職員再訓練之能率、復將開拓廳之畜產科擴大爲畜政獸疫二科、警務廳置重於國境之警備、新設警防科等重管下各族之產業如新設之畜產科或興農科恐爲全滿之首創、至於旗管下之下部行政機關、由本年度起準備設置參佐領各制度中、

都間興安南省次長（王爺廟）

一、關於增產對策、必須保全勞動力、對此正在獎勵省外蒙旗蒙古人之移住於本省管內沃地、以謀勞動力之增加、惟本省之地位、異於他省不能僅致力於耕地面積之增加必以政府之國土計畫爲基礎、而常謀牧畜之振興、卽須保全勞動力、且須指導生產技術、採取克拉屋農法獎勵役畜之飼育、積極使有畜農業實現、而謀農村經營之合理化、

生活必需品配給問題、頗爲困難、蓋目下最缺乏之者、爲綿布、綿糸及豆油等、去年因大豆受凍災、故目下農村缺乏豆油、非常困窮、去年來、竟育僅配給一次者、

二、關於地方行政之運行以育成行政下部組織之努圖克爲先決問題、蓋無論何事、均以此爲基礎、故本年將盡全力育成之、

三、關於興農合作社、當以末梢機構之整備爲要但須於省聯合會方面、設一共同計算之組織、方爲適切、

四、關於國民鄰保組織、不以民族之別樹立之、主張混合日蒙滿回按地域組織之、蓋眞正之民族協和、須由此等處着手、乃可實現、

農林科長會議 圓滿閉幕

關於本年度實施農產物增產計畫之全滿農林科長會議、亘十八、十九兩日於興農部會議室擧開、中央與地方側、亘農業政策全般、遂行懇談、收有莫大之成果、至十九日午後五時半、亘二日間之會談全部終了、於此次之農林科長會議、鑑及須緊急增產農產物、故興農本部極力避抑紙上計畫、置重點於實施、樹立計畫、結果明示增產目標及計畫實施方策、且已明瞭提示各農作物別、及各省生產目標等、同時對於卽應該計畫亦與有相當具體的提示、又對於實施此等基本方策之資金資材、亦與計畫互相對照、而行檢討、故本年度增產計畫、非爲形式的、乃爲對希求實質的效果點、頗堪莫大之期待云

本日出版兩大張

育才 女子打字傳習所 招生

宗旨、造就打字專門人才 科目、日滿文打字公文尺牘 日語學力、優級校畢業以上或同等學力者報名手續、入學願書交二寸照片、報名期及名額、卽日起本月底止 招二十名、待遇、品端成績優良儘先推薦職業 備有宿膳簡章函索附郵票四分 校址哈爾濱道裡外國七道街（霞曼街）十七號本所承打日滿文件

外治內病 消積靈

無服藥針灸刀割之苦腹中痞積積聚自消除此藥在京津哈行銷多年、純用攻破之法、凡男婦老幼食塊痞塊氣塊血塊、癥瘕積聚、以及婦女滿腹硬如鐵石、日夜疼痛、經閉多月不通乾血癆症、腹大如鼓、胎死腹中、小兒大肚食積、速將此藥照方速患處、藥力由毛孔可直搗病所由硬化軟、由軟化爲祐液順大小便而下不受痛苦不誤工作、指日保愈、痞化急取下孕婦忌用、▲定價、大劑國幣八元中劑國幣六元小劑國幣四元外埠函購加郵二角天津李子久發明說明備索 總經售哈爾濱道外桃花巷中間 閻氏藥房

失照聲明

今有吉林市通天區糧米行町大德樹後胡同三號楊遇春於康德七年九月一日遺失土地執照一紙內詳地號壹百四號地目宅地面積六八四四方米地價四四級除聲請作廢外勿論落於誰手概作無效特此聲明 吉林市 楊寶樹啓

新京宏文學院 續招新生

本校係以商科爲宗旨 第一學年若干名簡章函索卽寄 資格國民優級學校卒業（備有宿舍）校址東二馬路

醒醉客大相士到京

能知你父母存亡、兄弟幾位、妻妾賢愚、子女多寡過去兇吉、未來禍福、判斷你買賣盈虧、商賈利鈍軍政陞遷、謀事成否、處世立身、一切難題、瞭然你姻緣順逆、戀愛眞僞、心腹隱情、宜進宜退、家庭變遷、環境美惡、細查你目前愁慮、隱憂含怨、朋友忠奸、疾病吉兇、終身結局、富貴貧賤、已過未來、吉否、能以片言論定、各界同胞士女、請速前來問津、賽飛伸君趨吉避凶不致貽誤終身、亞康節靈機測字、賽飛熊善觀氣色、哲學新法、指紋斗箕、計刻命運、全滿無二、星命會參、與衆過異、如有不對、原金退還、開課談相時間上午十點起至下午七點止 指紋批命、金口談相太乙八門暫收一元談相減收二元 現寓新京東四馬路泰發合對過 新新旅館三樓四十三號（電話二一一七六二）

遺精早洩 腎虧腦弱 健忘不孕 古宮秘方

敬送 並贈 ▲治癇骨痛驗方 靈藥醫圖不取分文▼

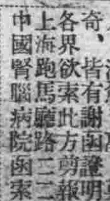

照方配服（大同五六月）能使精關強固、思想敏活、容顏美潤、神效驚人、治愈千萬、莫不稱奇、各界皆有謝函證明、上海欲索此方請向中國跑馬廳路二二五號腦病醫院函索卽寄

車掌募集

一、資格 俱有小學校卒業程度以上之學力年齡十四歲以上十八歲未滿者

二、待遇 優遇之

右希望者將像片、履歷書、身體檢查證至二月二十五日向本社人事係提出申報爲荷

新京交通株式會社

職工募集

一、酸素鎔接工 各數名

一、鈑金工

一、機械裝圖工 一名

薪俸面談後決定之

希望者携帶履歷書於二月二十二日午前至左記出頭接洽爲荷

新京自動車株式會社 業務部

招生

第一學年 土木科、建築科、採鑛科

募集人員 六〇名（滿系）

修業年限 四個年（夜間）

截止日期 三月一日

考試 三月二日午前十時口頭試問學科無試驗簡章及入學願書函索附郵票二分

新京工學院 新京特別市大經路 電話二-一四一三五

展開地力更生運動 樹立肥料增產目標

省縣旗街村將結成指導組織

本年度是農產物大增產五年計畫最後年度、興農部實施農民動員計畫、從來我國農業、概稱爲掠奪農法、即賴天賦地利、如果稍蒙災害、則惟有捨棄不顧、於此習慣、荒地年年增加、於是若欲圖減少荒地、更生地力、則對增產計畫實可爲對症藥也、故樹立具體的地力更生對策、因此乃注重肥料之配給統制及自給肥料之增產、剷除大陸土地無用肥料之觀念、農耕處女地北滿方面、姑置不論、南滿地方自漢民族入滿以來、因用掠奪農法、故地力顯著減退、於是首先在南滿地方展開地力更生運動、於南滿六省四十縣設置地力更生指導部落、由該部落樹立自給肥料增產目標、詳細記載月別生產表內、農民等、以指導農家爲中心按月舉開月例會、自各携帶增產成績、互相獎勵、舉開講習會及馬糞堆肥品評會等、一方由當局指導實施改良畜舍模範土糞推積物等、更由林野局指導、設置部落耕地保全林及薪炭林等、以前農民將脫穀後之莖稈類、概作爲燃料、今廢止此種陋習、將來除肥料可自給外、林業將益趨發達、

關於地力更生對策、鑑於滿洲化學肥料之需要、與年俱增、反之除豆餅外大部份須仰賴外國、故將樹立硫安、過磷酸、石灰等各省配給的一元的統制、或獎勵栽培綠肥、更計劃全國廿處之既設肥料試驗圃之活用等、關於該案、日前於全滿農林科長會議熱心加以檢討、對于設定於地力更生部落、特設地力更生指導部落指導委員會、同時於各省縣、旗街村等處設置輔導委員會、更於各屯設置地力更生會擔當指導各部落、藉圖中央與地方有系統之運用、以備農業之新發展云

爲剷除領麵難及舞弊 將行分區配給

甲區住戶不得到乙區去領

首都的生活必需品、基於國策、自從施行統制、配給制度以來、對於米穀麵粉、煤均以通帳爲準則、而米穀因制限的嚴格、尚未發生舞私舞弊的情事、麵粉在舊曆年末的時候、因持殊配給的關係、一般市民竟私自塗改通賬、任意多領、以致對預計的麵粉配給、發生不足的傾向、旋經專賣署及市警當局、嚴重調查的結果、判明有七十四件之多、業已暫時沒收了、而市當局、有鑑及此、這次伴臨鄰保組織的實施、爲免去購領的擁擠、澈底防止塗改通帳的事件發生、所以對於麵粉的配給、決定改爲分區配給的制度、住在甲區通帳禁止往乙區小賣店購領、這分區配給實施後、不但減少購領擁擠的狀態、而且私改通帳的事件、亦不致發生、所以市當局爲期本制度實施的圓滑、現在對於各區小賣店加以詳確的調查然後即按區域的大小、人口的多少、施行分區配給云、

國軍建軍前途洋洋 全滿匪賊 僅剩千三百名

中野治安部最高顧問談

於滿洲國史上發一燦然光輝之第二建軍時、而實施之國兵法、目下壯丁之檢查、會有數不勝數之美談佳話傳出、於如此舉國熱烈之支持下則我國基於興亞共同防衛之宗旨、而建設之國軍共前途、洋洋者矣、十七日於衆議院預算總會席上東條陸相會謂

『依去年制定之國兵法可得優良壯丁之入武、又依新實施之軍官學校可有優秀將校之養成、於軍的建樹今後將更有飛躍的進步』

其躍進狀態之證明即

『滿洲匪賊於建國當時會達三十萬左右及至八年後之今日殆已掃滅百分九十九、目下不過爲三千以下之微數而已對治安肅正之成果極力誇賞、對此治安部最高顧問中野少將、十九日午後與記者團會見謂

『其後對肅清工作更特別進展、現在國內之殘存匪賊總數僅爲千三百名、且比殘喘分散氣息奄奄、更對國軍邁進之狀況與重大之共同防衛之使命談稱東條閣下所說之三千之數目猶爲今日以前之報告也、肅清工作、自昨春掃滅東邊道方面巨魁之楊靖宇以來、進展極爲迅速、昨秋朴得範、李參謀等、亦潰滅、其殘餘者、僅金日成、崔賢等、余任吉林國軍顧問之康德四五年時、東邊道尙爲匪賊之巢窟王鳳閣等、率部下三、四千、橫行一時、但今日其勢焰、則等於鼠賊不及王鳳閣之一匪團、建國以來八年間、實已剿平共百分之九十九、五、是以對日滿軍警及殉職之英靈、當致敬意其殘餘之、五%之掃蕩問題、當亦實現在即再以美國言之共兒惡甚於匪賊之强盜現在猶在橫行、自稱文明之國、尙有此種現象、可想其剿滅不易、然國軍既以建軍之本義、置於日滿共同防衛、肅正國內治安故尤須加以鍛鍊、更增强其實力國兵法實施後之新兵須以軍隊爲國民之學校、歸鄉後、興亞良民之中堅分子、今舊兵之一部屯墾於盤石縣之荒地、現在已舉得非常之好成績、由該事實可見國兵之進步云、

（上照片＝即在市內街頭檢查種痘證時情形）

感謝現地勞苦

武部長官慰問終了歸京談

（照片即武部長官）

武部總務長官、日前亘一週間、親自赴奉天、錦州、熱河地區、慰問軍警於十九日歸京、發表慰問之感想如次、

目觸現地狀況、頓時生起無限感想、彼等皆非常勞苦、兼富有熱意、深思此景此情、吾等並無不平不滿之意圖、主要者以慰問軍警爲目的藉以收羅行政方面種種見聞、充爲今後施政之參考、於今後將充分注目警察官之增員焉、

商工公會聯合會

全滿商工公會聯合會、日前假新京紀念公會堂舉開第十七回聯合會議、政府側有經濟部高嶺工務司長、朝日事務官、松村事務官、公會聯合會側有新京高橋副會長以下各役員、吉林河野會長、安東瀨口會長、奉天石田會長、牡丹江大河內主事、大連永井商工會議所副理事等出席、協議左記諸事項、午後四時散會、

一、即應經濟新體制、商工公會之現機構全面改組問題

一、關於企業合同之件、

褒賞興農戰士 受光榮者二十三名

廿五在總務廳舉行表彰式

興農部當茲農產物增產五年計畫終年、選拔全滿之優良興農戰士、授以興農大臣之表彰狀、以資表彰、該農民全滿共推薦百六十五名、經興農部重加嚴選乃得廿三名如下

（新京）譚文斌、（北安）陳紹財、（奉天）王佐周、范垂舉、柴錫田（龍江）王鳳岐（吉林）蜀德彩、勵寶印、（間島）金村聖極（黑河）趙海、（錦州）趙永富、張仲魁（安東）薦義忱、王德洪、（三江）劉發、（通化）陳福海、（濱江）張彥明李貫林、（牡丹江）金澤根、（興安東）楊維新、（興安西）趙成功（興安南）孫秀田（興安北）劉福永

表彰式定於廿五日午前十一時在總務廳會議室舉行

翌廿六日午前十時開紀念講演會、於協和會館、由興農部王農產司長、同呂參事官、協和會曲實踐本部長、日本篤農協會之講師等講演時局下農產物增產之責務云、

物資統制法中 追加煙草及其製品

政府當局、爲謀煙草及其製品之蒐貨及配給之圓滑起見、決定於物價及物資統制法、第十條乃至第十三條之物品指定之件中第一號之次、追加煙草及其製品、俟所定國內手續辦竣後、即於二十二日公佈施行之云、

日禁煙官吏 下月可抵京門

爲期强化斷禁吸食鴉片禁烟總局當局計劃擴充地方煙政機構及補充康生院之醫師、前在一月中于日本內地募集煙政官吏及醫師、最近決定採用一百五十名、分爲二班、第一班七十五名、則由城崎經理科長外二名率領、先期渡滿、約于三月廿一日可抵新京、到着后則入禁煙總局煙務職員訓練所加以訓練三個禮拜、然後配置到各地方云、

壯丁檢查美談

第一次壯丁檢查開始後於茲已經兩旬、在此兩旬間、各處應召者、踴躍非常、致美談續出、佳話疊生、茲有長春縣管內奢嶺村小安屯屯長楊占元之子楊文範（十九）會卒業於大同國民學校、學品兼優因素蓄投筆從戎之壯志、理解國民爲國之天職、見此機會遂商諸乃父誓應壯丁檢查其父鑑於其意志堅決又感於愛國之情緒、乃破除愛子之私情、代爲辦理一切手續、十八日已獲檢查完了、據聞該楊某於檢查過程中、雖有些許不合之處然徵兵官感於其爲志殷誠特準予合格藉以酬其志並資獎勵愛國青年云、

郵政總局招開 企劃科長會議

爲期高度重點主義、本年度事業計畫之圓滑計、郵政總局招集全國郵政監理局企畫科長、擬於二十一、廿二之三日、每日由午前十時假交通部會議室舉開全滿郵政監理局企畫科長會議、總局側有徐郵政總局長、關係各處科長出席參加對現下重要懸案事項將有所協議云、

紀念從軍人士功勞 發給紀念章

恩賞科令全國各機關調查

際茲興亞聖戰完成、東亞新秩序建設着着實踐的時局下、政府爲感念聖戰犧牲的英靈、同時對於聖戰從事工作人員的勞苦功績、留爲永世的紀念起見所以去年度會以勅令頒佈從軍紀念章令、是以恩賞科方面、基於勅令的頒佈對於聖戰從事工作的人員加以詳細的調查、命令全國各機關、對於戰爭從事工作的人員、於最近期間申報、然後即可頒發紀念章云、

完成國兵優遇事業 開軍事後援講習會

三月六日起在民生部講堂

民生部、爲使各省軍事援護事務擔當者、周知去年十月公佈之軍事援護法及本年一月公佈之軍事援護法施行規則之主旨、圖今後之事業遂行圓滑化、乃自三月六日起至八日止亘三日間每日午前午時半起、於民生部講堂、舉行第一回軍事援護講習會、由各省、及新京特別市之擔當者各二名出席、聽取民生部、治安部、司法部等係官、說明關於軍事援護法、並該優遇法之內容、並就關於國兵法之徵兵事務及民籍事務辦理方法、然第三日午後、由中央陣對於各省之要望事項、及軍事援護狀況、並由各省就對中央之要望事項等遂行懇談、

合格壯丁家族招待會 首協主辦廿二日舉行

我國最初之壯丁檢查自一日開始以來、美談迭出國都定於廿二日檢查終了、在當日之午前九時、在協和會館由協和會首都本部主辦壯丁合格者及家族招待會、首由于治安部大臣訓示、金市長講話後放映電影及各種演藝云、

絕滅國都痘禍

昨日起開始檢查種痘證書 官民協力之下成績極良好

威脅國都五十五萬市民之天然痘、經官民一致協力防禦下、漸呈小康狀態欲使由痘禍爲巢之國都漸將化爲健康一途、故於廿日午前九時、於都下一齊開始檢查種痘證明書、首督檢證班警官出動、於各公衆汽車停留場、求提示證明書、於各集會場所、飲食店、歡樂街及各百貨店、電影院、戲院、等出入口嚴重開始檢查證明書、此外檢證班亦行攔阻街頭行人檢驗證書、行人中頗有驚愕不置者、亦徵、有自行提示證書者、預想上成績頗爲良好、並於數日前、新京驛正門入口揭示『必須攜帶證明書』之告示、由新京鐵道警護隊員與車站係員一致協力、命令旅客排成一列、順序檢查證書、於茲檢證班必能收得預期以上之成績云

患者百廿七名 死亡卅一名

國都之痘禍、經官民一致協力防禦下、漸次平靜、自廿日開始檢查種痘證以來、更將徹底止熄、計十九日發生之患者數、於民用路○○倉庫橫街路有六歲及九歲之幼童遺棄屍體二具、診定下、判明係天然痘患者、此外並無新患者發生、共計百廿七名其中死亡者卅一名云、

經濟部强化 醬油輸入統制

經濟部當局、爲適應現下之情勢、强化生活必需品醬油、豆醬等之輸入統制、經審議結果、依貿易統制法第四條之規定、指定滿洲豆醬、醬油統制中央會、對該物品之輸入業者、自三月一日起實施云

植樹節 栽植六千五百萬棵

本年置重其後培育

以完成國土綠化爲目標之帝政紀念國民勤勞奉仕全國綠化運動協議會、十九日假協和會中央本部舉開、由興農部、治安部、交通部、地方處、滿鐵及其他各關係機關參集、熱烈協議一切鑑諸去年度之實績本年度注重植樹後之生育、展開質的運動、實施期以四月二十日植樹節始、亘七日作爲前期、十月以降作爲後期傾注全力、補植樹木藉期植樹之成果無絲毫遺憾、並協和會分會、義勇奉公隊、青少年團、國婦學校及其他各團體動員、進行栽植約六千五百萬棵之樹木云

興隆煤田 滿炭現計畫 明年起開掘

埋藏量約爲三億噸

熱河省西南部之興隆煤田現在由承德縣公署、及滿洲鑛山、行以小規模之開發、然於同炭田、保有一部鑛區之滿炭、鑑於同煤田之將來性、以爲第二次增產計畫之一部、由明年起決着手本格的開掘、擬於本年中完成開發諸準備目下考究具體策中、興隆煤田之埋藏量約爲三億噸、煤質爲粘結性、灑青炭、於製鐵用雖有多量之灰分、並交通不便等缺點、然煤層之變動殊少採掘極其容易、且有局部的露天掘之可能、將來可與北票炭礦並駕而開發之殊堪期待云、

包工的被窃 損失千餘元

祝町二丁目十七號三番住戶包工業矢岐康仲、三十四、十七日下午四時三十分許因事外出、將屋門鎖閉、七時許歸來、發現門被摔壞、當時大驚急進屋查視、發覺丟失皮大衣協和服等物九件、損失達一千五百十三元、當報告警所請求緝拿竊賊搜查失物云、

安東車站 祝融駕税

【安東電】十九日午前八時十分許、安東車站忽由小荷物室發火、早晨風勢甚烈、以致火焰頗旺、竟延燒本室內之樓下候車室、鐵道案內所、及樓上之驛長室、庶務室、是時全市消防署員及車站人員皆極力撲救、及至九時、已行終熄、車站貨物室及列車並未有何等損害、其他損害尙未判明云

增進滿德親善

新京柏林間將通無線電話

新京—東京間之海底電纜已施設完成、並自四月一日始、開通滿台間（新京台北間）滿華間（新京上海間）之無線電話、其後則將連接歐亞、與友邦德國、作『聲之交驩』、該問題、已由郵政總局、與電電會社間、屢加協議並與關係國、進行交涉、此舉、蓋暫時利用新京東京間之海底電纜、由東京中繼、而向德國柏林、開通無線電話云

濱江實業女校 昇格國高

【齊齊哈爾電】省文教科鑑及龍江省之教育、已走向振興之途、尤其最近女子之入上級學校者、逐漸增加、表現女子向學心之旺盛、然現在齊齊哈爾女子國民高等校、僅有一校之現狀、故改變齊齊哈爾私立龍江實業女學校、昇格爲第二女子國民高等學校、目下向中央呈請認可中、

林社會課長談 對滿供給苦力

【京城電】我國政府、爲緩和勞力不足、欲求由朝鮮供給鮮人勞働者計、企劃處滿部參事官擬於最近來城、與總督府進行折衝惟總督府以於過剩勞力、全然無有、除往內地供給以外、一切均不可能、林社會課長關於此事情曾有如左談話、

朝鮮之勞力、漸次已告逼迫、其中因不得已會行供給內地與樺太、然此亦爲過去企劃院一行來此協議結果、實質上明年度、於由本年供出勞働者、突有減少之傾向、故此際不論滿洲之事情、將行如何、由朝鮮之現狀觀之恐爲絕對不可能之問題云、

濱省治安肅清工作成果

【哈爾濱電】最近濱江省之治安肅清工作成果如左

一、在東部地區、王九洲以下廿七名之匪團、已與金山好匪團合股行動、在安達青崗地區、由故渡邊警備科長之歸順工作、業於十一月十五日歸順、

一、本年一月十一日蟠居松花江沿岸之匪團之天赦以下十一名、近亦歸順、此外莊稼人一派四十名、亦自覺與徐澤民匪合股之非、終於客臘十二月廿六日分裂、本年一月十一日、在扶餘縣被逮捕、

一、本年一月卅一日在五常縣東南部地區沙河子東南部、天澤部隊之梶田隊、與雙龍匪團遭遇經交戰殲滅之、

一、本年二月十五日午前三時、在珠河縣亮珠河濱江省討伐隊鄧大部隊潰滅打的好、双龍等殘匪合股匪、

一、本月十五日午前十時伊藤部隊米加田隊、與滿軍相協力、在亮珠河遭遇匪團、立即潰滅之

故金璧東追悼會

國都之初任市長對建國有極大功勳之故金璧東氏之追悼會、由該氏舊交之各官宦發起、於二十四日正午假新京般若寺舉行云

崑山丸中發現 天花患者二名

【大連電】大汽青島航路崑山丸搭載山東省工人一千九十六名於十八日午後入大連港於同四時半許診定譚仁兆（二二）何鳳山（二一）之兩名爲眞性天然痘立即收容於檢疫所病室、又對同船之客一千九十六名及船員三十七名繼續於午後九時始大消毒

青年自興大會

今日午後在協和會館舉開

協和會內所組織之青年自興隊、本年適逢皇紀之二千六百零一年、茲爲振興滿洲青年自興隊精神起見、於二十一日午後六時、在協和會館舉行聖戰貫徹青年自興大會、首先演皇軍暴擊機電影、由七點半鐘起正式開會、茲將決定之會序誌左、

一、開會致詞、
二、宮城遙拜、建國神廟宮廷府遙拜、
三、英靈默禱、
四、協和會網領和唱、
五、自興隊誓詞和唱、
六、隊長致詞、
七、自興運動與自興隊激勵之詞、
八、隊員演說、（題目如下）
1、國內問題、一
2、思想問題、一
3、經濟問題、一
4、對外問題、一
5、昭和維新論、一
九、宣言決議、
十、首都本部長致詞、
十一、歡呼 天皇陛下 皇帝陛下萬歲、一
十二、閉會之詞

萬人必備 萬人油

鹿茸活血濟坤丸

△婦女內用奇藥△一袋保見功效△直接達到病根

婦女奇藥『濟坤丸』因高貴藥料配製効驗準確可靠所以主治各病無一不愈者主治婦女經血妄病赤白帶下腰腿疼痛子宮寒冷久不受孕經期前後不準或月經來時肚腹疼痛月經停閉不行或產後血虧腹內有氣積瘀積血塊等凡一切經血病一切產後病均能一袋即奏奇効此藥服後能見腹內積聚病塊等源源化下身體不受絲毫痛苦將病化淨即愈矣此乃根本治法藥力能直接達到病源即年久重病祈安心多服幾袋準能全愈舒後身體復元如多年不生育者請服此藥一二打後血充體壯管保生育肥胖男孩決不食言●定價一袋一元●半打五元●一打九元

各埠藥房均有代售如直接本號函購藥款先匯如買半打以上者不加郵費郵票代價或代金引換均不郵寄

總發賣奉天大西城門外路北 九州大藥房

最高級 無色化學療法劑

淋疾

解救五淋！
奏效如神！
徹底除濁！
絕不復發！

塩野牌『五淋拿根』片 凡爲對於亞急性慢性淋疾之特效藥 比其他化學療法劑迥然不同 藥質純良 經嚴密檢查之結果而出售 淋疾患者服用本劑 藥液就移入血液內 立能發揮强烈的止痛・止膿・消炎作用 遍滲透全身殲滅体內所有的淋菌 無論如何頑固的淋疾 服之可以完全斷根

【包裝】 20片 100片

製造 塩野義商店 大阪市東區道修町三丁目

塩野義藥品株式會社

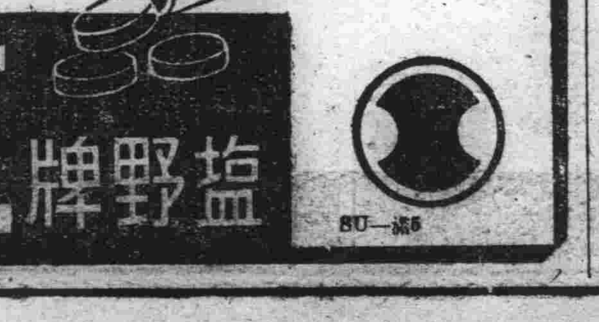

塩野牌 五淋拿根片

地方通訊

全市建三處隣保館 計畫五年完成
本年由皇姑屯起即將始工

【奉天】在隣保事業强調、現已經當局認可以五化的途上、市五年計劃全市建三處、本年公署以多大努力而着手、本年度先建皇姑隣保館、不日由客歲進行中之隣保館建、即可着手實行云

縣禮教股進行準備 春丁祀孔典禮

【黑山】本月二十八日爲本年春丁祀孔之辰、縣公署禮教股當局、爲期隆重舉行祀典、以昭鄭重起見、故刻下進行準備一切、屆時以備舉行、同時對縣下各村學校亦須是日一併祀祭用表尊崇云、

改選之新村長 於三月內發表

【奉天】瀋陽縣對村長改舉人事銓衡已經終了、各派遣員紛紛返縣、對人事發表約在三月中旬云、

新採用教師 分別派遣各校

【黑山】縣公署教育科、爲謀充實教育機構、故由本年度起、實行採用新教師、增派于各街村校助理教務、茲已將錄取之男女新教師廿九名、開始向縣下各地派遣、以期教育振興計劃、徹底邁進圓滿云

强盜傷人劫欵

【雙城】元亨胡同一號、住戶李桂林、年四十一歲、以趕馬車爲業、和他的髮妻幼女、過着很樸素的生活、所以積下幾個錢、春節後打算買車自趕、欵項不足乃告貸百十元、正在計劃中、竟爲歹人所覬覦、十三日夜十二時半、一家三口春夢方濃、突有暴漢二人、破扉入室、當將李桂林拖至室外、手持新夾板一隻、向頭部亂毆、被害者血流如注昏迷不醒、其髮妻幼女、早嚇得魂飛天外、該二匪翻箱倒籠、搶去現款二百一十元、即行逃去、事後雖經報告本管派出所、並轉報警察署、而匪賊早已不知去向、聞被害者受傷甚重、性命頗爲危險云、

第五徵兵區管內 西豐縣徵兵美談

【西豐】本縣由二月三日起、經第五徵兵區、徵兵官洪上校、及松澤軍隊事務官、以下徵兵要員蒞豐、與地方徵兵官袁縣長、會同警察官吏、及協和會、軍人後援會等、緊密提携、開設徵兵署、遂嚴肅執行壯丁檢查、茲將檢查壯丁美談臚列如左、

一、振興村志願者、丁國武、因未達適齡、廿願提前入營報國、當經考查其素養、及家庭狀況身體等、均屬合格、認爲其確有忠誠報國之觀念、當即令共補塡壯丁名簿、及志願者、而錄取之、此外又有壯丁、李相海、因志願而體格薄弱、未能合格、遂頹喪萬分而去、

一、平崗村、請求優先徵集者、孫振洲、本人於合格後、恐按抽籤手續落第、是以懇請務必錄取之道、於是由徵兵官告其優先徵集之、特例該壯丁、遂雀躍塡寫優先徵集願書、欣然而去、

一、不合格而懇請報國者有如意村、良明珍、徐連二名、及新昌村、董成清、一名、均以學歷或身體薄弱、未能及格、於是均現悲色、雖百般懇請、奈以國兵法之嚴限、徵兵官遂獎慰之下而遣其歸鄉、總計以上各壯丁之壯志衝天、實因愛國熱誠、及國兵法認識之徹底、而生此願爲國兵報國之美舉、對於國兵之前途、實堪同慶者也、

興農合作社 遷入新廳辦公

【依安】本縣興農合作社向假縣公會堂址暫作辦公場所、自昨年農金兩社合併以後、以數十萬元之經費購地建築、業於客臘大廈完成、現時事業、信用兩部完全遷入辦公矣、

省令市縣調查呈報 初等教育設施狀況

【奉天】省公署、爲調查全省各市縣之初等學校設施狀況、以便隨時改善、乃通令各市縣教育當局、對初等學校設施、限二月末呈報云

瀋陽縣於今日招開 義倉事務會議

【奉天】瀋陽縣公署、爲全縣之義倉事務改善及修補問題、乃於本月廿一日上午十一時招集全縣各村行政股長開義倉事務會議云、

綿品小賣組合 開定期會議

【錦州】綿製品小賣組合十五日午後一時、在城內組合事務所、開本年首次定期會議附議左列兩項、

一、關於康德七年度之決算案、

一、關於康德八年度之預算案、

使商民明瞭所得稅法 稅局開懇談會

【舒蘭】稅捐局關於營業稅之廢止、及實行事業所得稅、自由職業稅、爲納稅者明瞭本稅法、制定之趣旨、及實行上之徹底起見、故於月之十八日、午前十時、在該局會議室、開催懇談會、出席者關係機關、及各市鎭、巨商首腦數十名、(一)全體肅立、(二)向國旗最敬禮、(三)致開會詞、(李局長)述及開會宗旨、並希望商民、在非常時期之下、有徹底覺悟納稅義務、以期協力邁進新秩序建設之途、(四)稅法概要說明、(趙權徵課長)按所得稅法、內容項目、逐一詳細解釋課稅標準、及申告種類、及期限、並酒類販賣業之許可、取締以前販賣、(五)懇談答詞、(六)懇談質疑、經四家房公議會長韓實甫灑陳商賈、記載賬目、手續上實覺困難、(七)閉會詞、(八)向國旗敬禮、(九)閉會

縣本部新委員 日滿鮮廿一人

【開原】協和會開原縣本部、向有委員會之設置、因今年協和會之事務逐漸強化、舊委員或有缺席、或有不適當者、二月十四日該本部招集舊委員及關係有力者、重新權衡委員、開已選定日滿鮮二十一人備文呈報省本部、轉請中央本部任命云、

道德會聘員 開講演會

【黑山】道德分會長馬潤溥君、茲爲達我道德眞義徹底發揚、以灌輸民衆道德理念爲目的、故特由錦州總分會聘到優等講員多名、由本月十六日起在該會內、逐日分班講演、務期使道德精神普及發揮爲要、現于街市廣貼標識、歡迎男女民衆踴躍往聽云

稅局經理科長 接任視事

【大賚】前稅捐局經理科長白濟耶氏、奉命榮轉泰來、年前於官商歡送中、業赴履新之途、一般友好、俱不勝惜別之感、遺缺由拜泉稅捐局曲景斌氏接充、聞該氏、雖未逾而立、然頗少年老誠、於稅界已有十載之經驗、日前已接任視事、想此後於大賚定有一番新供獻云、

昨在省署舉行表彰 節孝及社會教育功勞者

【奉天】全省孝子節婦及社會教育功勞者表彰傳達式於全省各市縣教育科長及股長滿會舉行、除孝子節婦一百六十四名外共社會教育功勞者受賞氏名及會序如左、

◎會序

一、開會式

二、向國旗行最敬禮、

三、開會之詞(民生廳長)

四、訓示(省長)

五、表彰狀授與、

六、閉會之詞(社會科長)

七、向國旗敬禮

八、閉會

◎受賞者氏名

奉天市王泰富(瀋陽圖書館)海龍金慶、時萬選、馬家駿、徐永和、鐵嶺市晉也、遼縣克丕、康中王光武、吳相權、鄭貴、宋家實、王才、倪紹宗、馬文林、柳東構、王憲章、張樹森、劉文波、韓國文、鐵嶺縣、周贊岩、東豐守安善作、三好正巳、楊九明、闞恩溥、徐指瑞、卞文元、周錫恩、張鴻信、法庫何玉山、劉耀昆、張永清、黨慶一、劉子安、傅顯廷、復縣鄒國惠、賈興唐、劉乃樹、鄭格非、蓋平洪溪亭、昌圖程文、瑞徵、趙星三、杜潔吾、徐淑儒、石祥麟、以上五十三名、爲社會教育功勞者云、

伴隨街區制之規劃 革新協和分會陣容

【開原】開原街協和分會、原來分一、二、三、四、分會、責任大小既不均衡、責任輕重、茲隨街區制之規劃、特將原有分會撤廢、重新組設七個分會、以希均衡、遇事圓滑、除舊有分會照舊組織外、新添各分會、現正着手籌備中云

總會、協議本年度之事業計畫、及收出之預算問題云、

實行自肅自戒 佈告限制飲酒時間

【開原】縣警務科爲喚起國民趨於自肅自戒、對於平素之多耗友便酌、特加限制、茲自本月十五日起、對於市民約限制如左、每日五時以後方準飲酒、日曜日及祝日自一時起始、已令各警察署、飭各飲食店、一體恪遵云、

之長、縣視學白華堂二氏爲使本年教育事業向上、人事陶冶、事務刷新、諸般事務進行發展計、特於二月十三日上午十時在縣禮堂、招集全縣各村中心校長、開催會議、開始檢討本年新的進行方策、以期盡善盡美云、

洗濯業者組合 廿五日結成式

【奉天】由奉天商工公會之指導即斡旋、網羅全市內之洗濯業者組織洗濯業組合會、以期協定價格之嚴守、預定月之廿五日午后一時、舉行發會式、於大和區揚武街興亞會館內

自動車運轉手 免許登錄試驗

【營口】自動車、搭載運輸貨物自動車、以及一般公衆用自動車、營口警務處定於廿七日對上開及未就業免許登錄並其他希望者施行試驗、試驗科目、1、自動車交通事項關係法令於運轉手必要事項 2、營口及營口附近地理試驗方法、筆記、注意事項、受驗者須於廿六日午後二時、應將受驗申請書、履歷書、健康診斷書提交該處云、

街村征稅功勞者 縣當局發給獎品

【黑山】縣公署以去年度國縣稅滯納者特別整理之實施、曾由各街村長協力進行、致獲優秀之良績、爲獎勵出力人員功勞計劃對白廠門八道壕等十一村、實施獎品發給、用資獎勵云、

春丁祀孔大典 着協和服行鞠躬禮

【開原】本月廿八日爲春丁祀孔日、政府爲紀念東洋固有文化對於祀孔日、全國決嚴肅舉行、開原縣基於政府命令、對於祀孔典禮、現正積極的籌備、同時爲順應新體制的邁進除對於式典嚴肅隆重舉行外、並且參加典禮者、須一律身着協和禮裝、行鞠躬禮云

調查各校兒童 將配給膠皮鞋

【錦州】膠皮靴地下足袋配給組合、已用公函通知錦州市各公私立學校、開始調查兒童運動鞋使用實數以便配給、實爲兒童之福音也、

交通協會 開役員總會

【奉天】交通協會於二十日午后二時於奉天市警察局三階講堂內、開催役員

省警務廳開第一回 經濟連絡會議
討論統制現狀及方針

【奉天】爲討論統制經濟實施狀況、及進行方針並民心之動向農產物出售改善問題、由奉天省警務廳招開第一回經濟連絡會議定於月之二十二日午前十時起於大和區住吉町奉大樓七階會議室內、凡省下各市縣警察局處科之經濟保安科長股等均須出席參加云、

協力馬之增產 實施宣傳工作

【訥河】就開拓國策以活潑活躍而於馬之增產並傾以全力之縣下大和村開拓團最近爲戒備馬鼻疽病之傳染對附近原住民所畜之鼻疽病患馬、會不惜精神與物質以診斷購買加療而銳意爲救療之工作中、惟共現地一般原住民不知此中眞相、往往有以爲多事者、殊不知馬之鼻疽病、爲傳染神速之流傳性病、若一馬發現鼻涕橫流之病態時、如不急早就診、則其他健康馬不旋踵即有罹病之危險、故同團對於右記患馬之加療、如認定陷於救治絕望之境地時、則以火焚化而根拔傳染病源、因之在同團之救治鼻疽病馬、會所耗不貲焉、協和會訥河縣本部側、鑑於同團之救治鼻疽病馬爲遂行馬增產之尖端工作、故預與協力、而積極向附近原住民實施以啓蒙之宣傳工作云、

保險報國漸趨普及 黑山郵局加强勸誘

【黑山】郵政局長高書懷氏、基于所負之使命、努力邁向完成之途、曾在過度期中、得諸良好佳果、本年度更爲更一步之努力勸誘、務期收到預定目標以上之成績爲要、今後本縣保險事業之發展、殊有莫大收獲可期云、

節婦孝子懿德善行者 將于建國節行表彰式

【山黑】基于我國以王道立國之本旨、注重孝道懿德之善行、故自建國後、即實施表彰節婦孝子及社會功勞者以彰其德行、本縣當局前曾令各街村調查節孝者具報中央、對各節孝者、已蒙頒賜匾額之榮、是以縣當局將定于三月一日之建國日、舉行隆重表彰傳達式、至被表彰氏名俟訪再詳誌云、

教諭熱心殉職 當局募弔慰金

【錦州】錦州省北鎭縣、公立双塔國民學校教諭王雨生自任職以來、忠實勤勉、夙爲同僚子弟所欽仰、去年十月一日、爲遂行我國初次臨時國勢調查之重大事業、由縣被選、執行調查事務、勵行不倦、又於十一月一日、被選爲農事調查員、命以十四日間之期限、調查一百二十九戶、責任心旺盛之該君夜以繼日、急於調查、然不幸於四日夕、歸途中遭遇大雨、及抵家、發生急性腎臟炎、延醫無效、竟與世長辭、其滅私奉公之偉蹟、實爲吾人之鑑鏡、教育會員各位爲同情心、已通知市內各校、募集弔慰金、以附呈其遺族、並向故去之英靈弔唁云、

康生院對癮者 待遇優厚

【遼陽】縣康生院自張院長接辦以後、大加整頓、不遺餘力、不但對於癮者熱心救療、近來對於內部力謀改善、每癮者二人發給新藏洗臉盆一個、頂好毛巾一條、牛牌皂一塊、洋磁皂盒一個、以及飲食器具、完全換新以重衞生、癮者待遇可爲優厚云、

入院癮者踴躍

【遼陽】縣康生院、原擬二月十二日開始收容、定額六十名、現下除由各署送交外、尙有自行報院情願忌除者很多、惟因張院長對於患者救療熱心、及各事務員管理得法、以致一般患者踴躍入院、甚有人滿之患云、

舉開校長會議

【依安】本縣教育股長拱

營市衞生當局 實行臨時種痘

【營口】邇來奉天新京發生天然痘惡疫、疹氣異常猖獗、營口市衞生科爲豫防及捕滅上之萬全計、特定左記日程實施臨時種痘、凡兒童及接客業者務遵照日時前往接種、

一、時日及場所 十八、十九兩日、公會堂、廿、廿一、黃金街料理組合事務所、廿一廿二地市街警官派出所、

一、每日自午後一時至四時云、

更正街村預算 召開司計會議

【黑山】縣公署當局、爲謀康德八年度街村預算之適正化、以減輕民之負擔爲目的、特于本月十八日在縣內、召集各街村司計開預算更正指示會議、以便遵照進行編造云、

初等教育會議 在東明校舉開

【錦州】本月十五日、在東明學校、市公私立各位校長、均出席開初等教育部會、並有教育長官參議討論事項、爲學藝競技會及各校本年度、公開教學之配置、幷有共他年中行事之規定云、

祭嬰兒健康 並備有獎品
定三月十五日舉行

【厚和】厚和市公署、以國家之盛衰、關係於國民體格之強弱、但基本體格須嬰兒健康爲標準、特定於三月十五日、在本市公會堂、主催嬰兒審查會、凡全市境內、一個月以上至一歲內之嬰兒、均可因家長帶來審查體格、不收費用、審查最優之嬰兒、備有賞品授與、以示優異云、

春季慰安列車 共計開行三次
七十日內完成工作

【北京】華北交通公司、爲慰問鐵路沿線愛路村民及日夜挺身護路之軍當局及警務員士起見、頃特舉行春季厚和列車、茲已規定開駛、共計三次、第一次定於本月二十二日出發至四月三日止、共四十一日間、第二次定於十三日起、至廿八日止、共十六日間、共列車之編成、係以娛樂康價、施療產業、以及中日游藝班食糧品、日用新貨等、共廿七輛云、

電業股份公司 舉行感激慰問
男女社員組成工作三周

【北京】華北電業股份有限公司全體社員、頃爲慰問前線活躍之皇軍勇士、特利用本月九日、十六日、二十三日、三個星期日、出赴前線作感激之慰問、昨已有一批男女社員出發云、

奉天三十年

司督閣原著 陳英斌譯 (48)

多數的人們結萃圍繞着我們、我們治癒了多數的疾病、施以小手術、讓他們知道在奉天有病院、賣了很多的書籍、有幾千人來聽我們的說教、而且都說『這個耶蘇的宗教一定是很好的東西』、然後纔離而去、我們走到朝鮮國境的鴨綠江、更折而北轉、由另道而歸、

某一天將近黃昏的時候在一個人家稀少的地方、我們走到距離僅僅有一所旅店不過數哩的地方、前邊的小川因氷將溶而增水、很明顯載貨馬車是不能渡過的、

『如果到萬一的時候、我們能水泳、而且馬也能泳、渡過去吧！』馬秦泰勵君這樣說、於是我們投入混冽的急流裏、幸而纔不須游泳、馬在河裏行走着而達到對岸、我們找到往旅店去的途徑、在天將昏黑的時候我們到着了、小小的茅屋、僅僅有一個共同的宿室、兩個老人看守着、我們疲憊了、所以無論怎樣惡劣只要得到休息場所就很欣快了、沒有蠟燭也沒有燈、在樑上有樹脂的繩的一端點着火、吊在樑上、借着這個微弱的光明、我拿出錶來看了一看、

『那個玩具是什麼呢？』一個老人問我、

『我是看時間呢、』我回答他、

『什麼？時間？時間是什麼呢？』

『太陽在什麼地方、是能知道的、』

老人向旁他的兄弟、以怪訝的表情而問着：

『太陽不是早就沉下去了嗎、又怎會知道牠是在什麼地方呢、』

『唉呀！』他兄弟很驚恐的回答、『那是看那個玻璃就能明白的、這個外國人是沒有不能的事、』

我們是難耐的飢餓、但是旅館裏除了去年的枯乾的玉蜀黍的實以外沒有一點吃的東西、把玉蜀黍讓他們煮了、左右算把當時的飢餓問題解決了、在將近夜半的時候、我們的載貨馬車終於到着了、於是又吃了第二次的、而且更容易消化的良美的晚餐、因爲寢具也同時帶來、我們感到異常的舒感、第二天早晨、我們很早的起了床、準備着出發、當我們把馬鞍放在牠身的時候、老人又開始質問了、

華北消息

奠定防水工程 舉開委員會議
工費一百五十萬元

【石門】民國二十八年七月、本市被洪水之災、受害甚大、尤以郊區農民、被害最深、回憶及之、談虎色變、餘悸未已、而二十九年夏、因在春季已經市區四月完成防水壕、奠定防水基礎、故雖如前年雨水之連綿、然無成災可能矣、茲者、一元復始、大地春回、雨水節過後、又屆降雨之期、當局爲强化防水壕之效能確保今後石門市無水害之虞、於日前在特務機關召開委員會議決定防水計劃之實施、預定總工費爲一百三十五萬元之鉅額、以四十五日之短期、於本年三月末即行完成此項偉大工程、而爲使全市農民明瞭水潦補强工程完成後、對其自身與石門都市建設之無窮利益期以人力物力之協力、市署特於日前下午二時、在該署會議室、召集村長會議、對防水壕工程有所指示、並徵詢意見、屆時將市長、加賀美市署顧問、王科長等均出席、致懇切之詞、徵村長之意見、各村長經蔣市長伊東次長詳加闡述後均以防水壕補强工程、關乎自身利益、莫不自衷心樂於協力、結果極爲圓滿、至五時許始散會云、

調查教科書 編審吳南柱
徐州南京蘇杭一帶

【北京】教育總署、直轄編審會、近爲調查各地教科書、分配使用情形、並蒐羅各方對教科書之意見希望及一般教學材料起見、決定自民國三十年度起、分期派遣該會編審、赴國內外各地視察、其第一批已決定派遣主任編審吳南柱編審楊正培二人赴徐州、南京、蘇州、上海、杭州等地、日內即行首途出發、一俟歸來後、再行派員分赴河北、山東、河南、山西諸省視察云、

概算計算書表 令各校院劃一
教署已發出訓令

【北京】教育總署、頃以時值卅年度開始、特將國立各院校概算計算書表、科目格式、頒發、以資劃一、昨特訓令各院校、以資劃一遵照、原令如次、爲令遵事、案奉華北政務委員會政字第二一四號訓令內開、爲訓令事、查概算計算書表科目格式各機關所報、間有未符、茲值三十年度開始、特將此項書表科目格式及說明重行印、隨令頒發以資劃一、除分令外、合行令仰遵照、併轉飭所屬一體知照此令、等因、並附概算計算書表及說明各一份、奉此、除分令外、合亟抄印概算計算書表及說明、令發該校院、切實遵照辦理爲要、此令、

參事官會議 先開預備會
研究產業農林治安

【張家口】察南政廳、爲對各市縣參事官、說明本年度政廳施政目標、及檢討事務、人事異動、以及討論本年度各市縣之行政改革、產業之開發、農林之繁殖、治安道路之確立起見、特定於下月上旬召集各市縣參事官會議、爲對此會議實施計、並於日前午前十時、特在政廳官房會議室內、召開參事官預備會議云、

每月科學 普及科學智識
函請本市各界提倡

【天津】本市各文化團體頃接天津每月科學社來函稱、該社爲普及科學智識提倡科學方法起見、特聯合東西洋留學界同人籌辦『每月科學』雜誌一種、內容分物理化學、機械、電氣、航空、科學趣味、科學實驗等部門、各欄一律歡迎投稿、備有徵稿簡章函索即寄、創刊號、訂於三月十五日出版、社址天津盛茂道九十六號、特請本市各界、廣爲提倡訂閱推銷云

黃河堤工進展 民衆孜孜工作
一星期間完成四十餘公里

【開封】自朱仙鎭下流四公里處、至通許南方間之八十公里之新黃河堤防大築堤工程、自十二日以來因河南民衆、奮起構築、並陳河南省長、以身作則由日軍援護之下、迅速進展、華北政務委員會鑑於事件之大、乃組織新黃河臨時水利委員會、派遣優秀技術者、並講求諸種必要對策、與地方方面、一致努力進行云、又北京〇〇部隊上村少佐、建設總處秋草河川科長等之視察團、十八日抵開封南方廿五公里之朱仙鎭下流一帶視察、一萬民衆在一千米距離對岸之敵前、孜孜工作、自開始至今、僅一星期間、已完成四十餘公里之堤防、對岸部落中、敵兵、往來、瞭然在目、但伊望概因作戰時受日軍之打擊、且因工事現場、有日軍警戒保護故皆長縮而不敢開銃妨害云、

解釋非常時期 特種撫卹條例
華北政委訓各市縣

【北京】華北政委會頃訓令華北各省市及各總署解釋公務員特種撫卹條例、所謂非常時期、應以何種情形爲標準、原訓令如下、爲訓令事、查奉頒佈公務員特種撫卹條例、所謂非常時期、應以何種情形爲標準、前據河北省公署請示到會、茲經咨准行政院咨復、查非常時期、係指和平運動未到全面完成、公務員爲致力和運、而遭阻碍和運之敵方所傷害、均依本條例議卹、至警務人員爲行職務而遭匪盜之傷害、未便提以爲例等因、合行令仰該署知照、並轉飭所屬知照、此令、

新京影戲院案內

國泰電影院 今日公演 華藝公司有聲對白喜劇片 日·十九日起連演三天 喜臨門 主演 周璇 馬陋芬 關宏達 秦桐 加演 啓民映畫 下期公演 李阿毛與唐小姐 周曼華主演

光明戲影院 今日公映 滿協協會作品成功 完全有聲對白偉大巨片 兩天連演 風潮 主演 季燕芬 張敏 趙愛蘋 徐聰 下期廿二日兩部聲片 三娘教子 主演 言慧珠 言少朋 寧武關 劉寶全演唱

新民戲院 (二月二十日) 星期四 早場 九歲紅 高亞樵 燕雲霄 韓少芳 劉瑞軒 曹藝斌 蓉麗娟 貴妃醉酒 盜宗卷 長坂坡 漢津口 晚場 九歲紅 劉瑞軒 燕雲霄 韓少芳 蓉麗娟 曹寶義 曹藝斌 碰碑 打漁殺家 戰長沙 盤絲洞

大安電影院 今日公演 全市二次映新版新片 藝華公司出品 有對白偵探聲機關奇雛巨片 百寶圖 主演 周璇 王引 加演新聞 中國狗明星王 培利參加演出

國都電影院 今日公演 明星公司有聲對白偵探片 夜明珠 主演 嚴月嫻 嚴月冷 十九·二十·二十一 三天

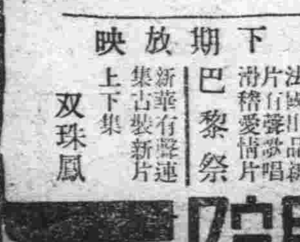

下期放映 法國出品 有聲歌唱 滑稽愛情片 巴黎祭 新華有聲巨片 古裝新片 上下集 雙珠鳳

宝山百貨店

吉林專刊

閻傳紱

第一一九〇號 吉林支社 吉林市商埠地三緯路十號 電話三二一八番

促進黃菸愈趨增產
省署樹立新計劃
倡行改良種法竝力謀普及

吉林省樺甸縣等地、多出產黃菸（葉煙草）、品質優良頗適製造捲煙之使用、關於品質改良計劃及增產方針、前曾載於本報、今年春首先以指導耕種爲重點主義、然後再按步普及施行、俾使農民一律遵辦、俾得收獲實績茲將省署擬定之新計劃誌左、

△永吉 三〇〇陌、黃色種一二〇陌、改良種一八〇陌、
△蛟河 三五〇、改良種二五〇陌、黃色種二〇
△磐石 二五〇、黃色種二〇〇陌、改良種二五〇
△舒蘭 二五〇、黃色十種、改良種二四〇陌、計一千零五十陌、（黃色種一五〇、改良種九百陌）

各縣種菸地之面積、已顯着之增加、本年對一般種煙者之指導固不必論、對新業者更擬行以徹底之指導、以期達到增產目的而謀耕作方法之改良、殊屬必要、

◇獎勵事項—煙苗之觀察、並品評會及講習會之開催、同復爲鼓舞農民、對優秀者分別等級發給獎勵金、

◇擴充設備—建設新式乾燥室、選擇適中地址、使之出品集中、共同爲乾燥作業、以補助舊式方法之缺陷—爲收貨之便利建設檢收場及附屬之貯煙倉庫、

◇委託栽培—選擇栽培煙草之適當地點、施行委託栽培之辦法可視爲農民附業之一而獎勵之、

谷大臣完成慰問使命
離吉時暢談感想
〃治安確保民生安定
胥賴軍警努力所致〃

慰問活躍於吉林、間島兩省邊境地帶、之日滿軍警的谷民生部大臣一行、已於十八日午後八時廿分由敦化方面再度來吉、投宿於山陽旅館十九日慰問〇〇部隊後、卽乘午前十一時廿分發列車歸京、然於出發前、曾發表如左之感想談、位於滿蘇國境地帶之間島省、於國防上、爲一持有重大性之地帶、然該地、山間森林地帶最多、在數年前、由於匪賊之横行、過甚、故人心均爲動搖不已、但此次前者所見到的、實出乎我自己之意料外、治安已維持、住民完全安然暢快的生活着、這自不待言、是由於日滿軍警不惜身命之努力所致同時也是因爲一般民衆非常與國家協力、最近所謂匪賊之巢穴的某地方之一部落等一致團結作成完全之隣組、防禦匪賊協力軍警、因此、極横行的匪賊、至最近已經完全無影踪同時因國境之警備、完備、無何憂患、所以住民全部是怡然無憂的生活着因此、對於在寒特別酷寒熱特別灼熱的日滿軍警非常感謝不已、同時、由於此數日間之慰問旅行對滿洲今後之政治上與有種種反省、及指敎是非常感謝的、

吉市興亞奉公日
行事已經決定

關於興亞奉公日、强化其行事及再出發另行編成等情、曩者已誌諸本報、茲吉林地區本部依本地方之特殊情形、已將其計劃決定、將來於各方面如協和會、各機關、義勇奉公隊、協和青少年團、國防婦人會等一元化的體勢下、而行完璧之再組織、務期在這一日中不要空空的過去、而要獲得可貴的成效纔是、置重於實際工作、不只似原先之徒向空談、如爲增進親睦及民族間之協和而舉行關於興亞奉公之〃講演會〃響應非常時下之新體制、爲督勵各特殊團體及組合達成其使命、故定於斯日行以所需之訓練、青少年團及義勇奉公隊之訓練、並定斯日（每月一日）爲固定儲蓄日、無論多少人人均應儲蓄、此外如勵行早起、徒步運動、遙拜宮城及宮廷、廟宇及神社、淸掃整潔之勵行、懸掛國旗、並提倡愛鄉之觀念、每月制妥固定行事、督促各家庭自覺務必實施、

永吉縣興農社
擧開參與會

永吉縣興農合作社、關於本年度第一次參與會、業於二月十八日午後二時在興農合作社北大街事務所、擧行會議、致於出席者有早川、烏海、議長乃定爲社長黃式叙氏擔任、其審議有二、茲略記之如左、

一、康德七年度事業決算報告書、
二、康德八年度事業計劃並經費預算、

吉林地區本部
通知各區配麵

年渦節逝、市民中的老幼人們、無時不在期盼年節關頭的降臨、這是大多數滿洲民習、爲的享一點口福、眼看着舊歷二月初二日又將臨頭了、以市民往年的前例、是吃單餅（薄餅）、烤豬頭（佛敎）今年當亦不能例外、故協和會吉林地區本部都市指導科有鑒於此、於日前已通知本市五區協和分會着手辦理、東關呂邑區護昌町方面業已告知市民、只有等待不久幾天內、卽能領得云、

伶人演戲獻金
美擧殊堪欽佩

本市新慶大戲院、（德勝門外）財主管世英等、以處此非常之時局下、凡爲國民者均應盡忠報國之義務、特故擧行『國防獻金演劇旬間』、除後台之開銷外、盈餘全數充作國防獻金、自本月廿二日截止、在過去各日中成績均極良好、伶界亦知報國、對該戲院之美擧各方均表欽佩、國安舞臺亦將做行云、

大同報廣告部 電話 二一六一五

水滸拾遺

張青山著 (1011)

第二十九回 方臘大擧三江匪作困獸鬪 宋江會合兩路兵取金陵城

竊得與他的理想吐・相差的不啻天淵嘆，也合當春光透漏，洽巧這一日寒梅因事，到在春蓮房之中，因爲知道大爺，去文社會文赴筵，所以未加知會，掀簾走入裡面，見帳子半垂，春蓮與尹賊在床上，羞的個寒梅呀了聲，急急退出寢室門外，心頭突突亂跳，熱辣辣的臉冒火一氣跑回自己房中，獨坐床邊沉思適才所見醜態，由不得長吁了口氣，心中暗想大好家庭，竟自出此敗類，辱沒先人遺羞後世，怎能算個人呢，若長此以往，尙不知何所底止，說不定花樣兒翻新，或可家敗人亡，亦未爲不有的事吻，當眞聲張起來，我家何以作人，若要隱而不宣，又恐演成大變，思及於此左右爲難，貞烈的性格，與淫賤之人，當然不能共立，痛恨之下却又無法制止，只可是涔涔淚下，他正在這落淚之間，侯安下學歸還房中，匆匆走進欲要更衣，忽見寒梅垂淚，心中很是訝異，雖然是七歲的孩子，心裡却係無不明白，搶過來拉住寒梅的手，頻頻問道，姐姐因何傷心，咱們除去双親棄養，是傷悲的事，此外還有什麼難過的呢，値得如此悲慟，快快對我說明，一面問着，眼望着寒梅連稱好姐姐，你倒是告訴我呀，

滿洲建國後土地行政（十）
順應王道國策確立地籍根基
發揮農地機能助長國運進展

8、無申報地而被籍定爲國有者、在審決確定後一年以内、原主或權利綠故者呈請放領、按時價之三成以上放予之、萬一在整理期間就誤申報者、不可再棄掉領回機會也、

9、公示閱覽、當整理之際、雖已申報、並經調查、然於多數土地同時整理之際、雖保不有手續上之錯誤、尤其曾有紛爭之地、當審決之先雖已和息完結、或對方聲明不爭、實際上、未必不隱事爭持、結果而有反乎預料之審決、亦未可定、官府有鑑及此對審決結果、積極慫恿關係者之公示閱覽、關係者亦必撥冗閱覽、方保無虞、蓋審決結果、倘有差錯或害及個人權利時惟由公示之日起向後六十日間之裁決申請、爲挽救之惟一途徑、倘逾時不請、則權利確定、雖以任何方法、不能挽回故倘以調査時原無問題、或雖有問題、業經解決、不至有若何錯誤而不閱覽公示、迨經照發他人、倉皇聲訴、已屬無及、蓋發照之時、乃在權利確定之後雖有聲請、照例已不能受理也、

五、商租權整理

康德三年六月一日、我國與盟邦日本國締結契約依該契約之附屬協定我滿洲國政府、須將從來日本臣民所取得之商租權、依其内容、加以整理、而轉換□民法上之所有權或其他之相當權利、如是我國於三年九月二十一日、制定公佈商租權整理法、及同施行令、並同細則、及商租權整理委員會官制由當時之地籍整理局、亦卽現時之地政總局、從事整理、俾擧日滿一體之實此事不僅爲國内法上之業務、實對盟邦日本國際間之重大義務、故其敏速確自屬必要、右商租權之整理、亦係採申告審決主議、其申告期間、自整理開始日起、爲一年、故迄康德四年九月二十日申告受理業已截止、其申告件數約爲六萬八千餘件其大部之整理完竣、卽可全案在康德八年、全部終了矣、（未完）

風味絕佳 滋養豐富

森永牛奶糖

長髮生毛 富美納音

禿頭發髮 光處生毛

◉田中醫學博士靈方 ◉說明書免費奉贈院

禿頭病、老禿、未老先禿、脫毛、薄毛、眉毛稀薄、男女毛髮稀少、邊處無毛者、有用本藥便知言之不謬、應從速搽

（各埠藥房皆有出售處）富美納音一元六角、五角、九角 一瓶三元、五元、五角 郵費四十五角倘遇貨罄請將藥價及郵費隨函滙至總發售處當即照數寄上、

假冒光塞、惠購指名、富美納音 フミナイン 爲荷

總發售處 東京藥院 日本東京芝區田村町 電話芝四七八三二番 振替東京一八三二

東京藥院 大阪赤十字病院前 電話天王寺五五一八 振替大阪五〇三八一六

大軀・大卵・健壯・多產

約讓預分 中雛 初生雛

最高的技術・最老的鷄場

最久的信用・最優的鷄種

大連市外老虎灘 孵化場 健生鷄場 大連市不老街一四九 鷄場

淋濁淨 下淋白帶治根良藥 每盒一元每打十元

育肺寧 咳嗽痰喘肺病吐血 每盒一元每打十元

育坤寧 肝氣下寒經脈百病 每盒二元每打廿元

奉天市北市場大觀茶園南天慶堂發行

先看貨二後給錢

先行寄物覽後送金

運啓者茲當敝行開市五週年紀念及對萬年筆施以公定價格負擔運費及税金並按東京萬年筆之公定價格（日本政府商工省告示第二二八號）發表紀念之同時爲酬謝平素一般主顧之厚誼特將一萬支萬年筆由敝行際對定購者先行寄物經購者詳查認定物品優良後再行寄款茲按此種方法發賣希火速訂購是盼 （此乃所謂自信不疑人之辦法也）但因郵政代金引換制度停止以致遠處定購諸感不便故此

◆一萬支售罄後絕再不按上記方法出賣
◆定購時節務請將住址姓名商號用楷書記入尙新蓋印
◆物品觀察後如不滿意希即時返還是要

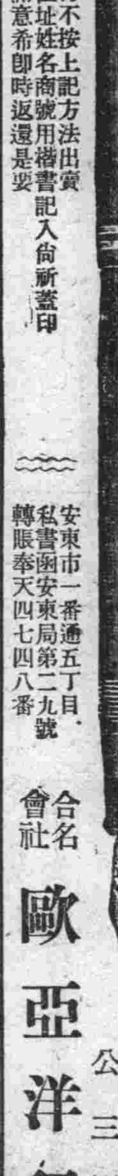

商工商規格八號 エボナイ軸ト金輪 純イリジューム筆頭 公三圓

安東市一番通五丁目 私書函安東局第二九號 轉賬奉天四七四八番

合名會社 歐亞洋行

兜安氏

潤肺藥水 止咳藥片

名貴藥料配製 止咳化痰功效迅速

咳嗽無憂

主治 咳嗽感冒 喉痛聲啞 氣管發炎 肺部疾患

藥房均售

兜安氏西藥公司啟

上海江西路四八九號

BR-CL 925

染白髮紅 毛之靈液 那伊斯

各界淑女諸位啊！倆們趕快購得靈液〃那伊斯〃染髮染髮、那麼着倆們的頭髮、一定倍舊加增美麗光澤、永遠不知老哩。

定價 試用瓶 四十錢 小瓶 五十錢 大瓶 九十錢

本品貼有華文仿單各藥房均有發售

咳嗽頻出，頑痰不化，服用本品，効驗如神

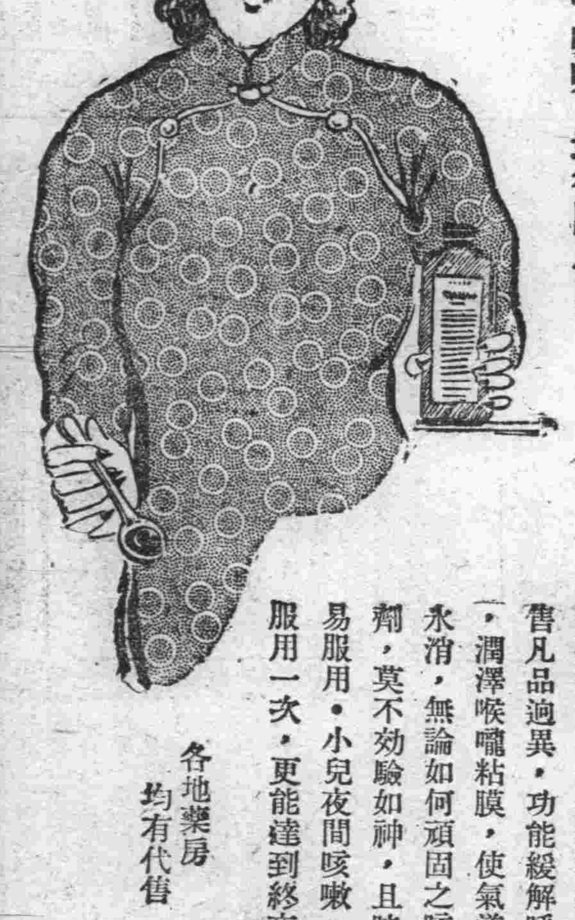

主治効能

久年咳嗽，肺癆痼疾，乾咳痰喘，百日咳，氣管枝炎，肋膜炎，肺炎，流行性感冒等一切咳嗽，均得服用。

隨着氣溫劇變，惡性咳嗽亦因而流行各地，奉勸大家，萬勿輕視咳嗽，因爲咳嗽時有轉向呼吸器病移行之事實，故咳嗽一出，宜卽應用「知蜜子聖」以防止惡化於未然。

本劑「知蜜子聖」係本社花鉅額金錢，聘請醫藥專家研究創製之最新發明鎭咳聖品，由知蜜草製成，與從來世售凡品迥異，功能緩解呼吸器官炎症，潤澤喉嚨粘膜，使氣道通暢，痛苦永消，無論如何頑固之咳嗽，一服本劑，莫不効驗如神，且味道適口，極易服用，小兒夜間咳嗽，倘於就寢前服用一次，更能達到終夜安眠目的。

各地藥房均有代售

包裝 五〇瓦 一五〇瓦 三〇〇瓦

東京市日本橋區本町 株式會社 田邊元三郎商店

奉天市青葉町 株式會社 田邊商店

知蜜子聖 チミツシン

TA.63

大同報

第二版

發行人 文實田 編輯人 梁世錚 印刷人 韓紹衡 發行所 新京東三馬路 大同報社 電話 編輯 三四七二四 營業 三六〇九六 振替口座新京一七〇 報費 一份五分 一月壹元三角 外埠酌加郵費 廣告價 一行二元

社說 土國中立觀

自來國際動向。當戰亂勃發之頃。凡圍繞對立抗爭之邦。即兩方與國。苟非重受脅威處於情勢迫不容自已者。鮮不倡言確保中立。避之若浼。惟恐捲入漩渦。罹於池魚崑玉之殃。致貽國運輕於一擲者也。但積久戰酣。則中立云云。亦鮮不徒托空言。乃不得不顯示左右支援之態。以雷同附和於强大之列。卒致使輕則喪師辱國。重則分崩離析。甚乃宗社爲墟。往往然也。即如今次實受其禍之北歐波羅的海沿岸諸邦若丹麥挪威瑞典荷蘭比利時。悉入德軍掌握之中者。初誰非皆昭告內外。以硜硜自保其中立也耶。以而德軍北指。所向披靡。所罹創鉅痛深之厄。直較英法有過之而無不及。故欲確保中立。非實力充强。足有進戰退守綽綽餘裕之資。繼之以兢兢業業之莫大努力。豈易言哉。北歐既大勢底定。德乃轉其鋒銳。西南並進。更與意國之樞軸體系。益促緊密强化之功。並使意亦毅然參戰。聯協邁進。以控制英法地中海之有力艦隊。而近由把爾幹半島。遠至東非埃及並近東各國。皆陷危疑震撼之中矣。尤以土爾其素號該疆較大之邦。然英人勢力宣賓奪主。趨捨從違。率仰英人鼻息。故自意希大戰。英勢殆成孤掌。而最所視爲居中四應之地中海艦隊。亦頓失其活動自如之機能。加之巴爾幹諸國。如羅馬尼亞保加利亞。又復傾附大衆主義國羣之列。而與德意密結安協。於斯時也。英遂極欲促土國之對德宣戰。以攖德人之鋒。於是德土兩國國交之險惡。乃不絕如縷。至有開戰之說。喧然塵上。然而曾無幾時。竟復聲息杳然。茲土之對英。已不復若昔之惟其馬首是覩。重懷憚英之感矣。今則德軍之邁進愈力。羅保德之國交關係。竟告妥協。因之土保國交。亦進而締成不侵條約。是土之脫英羈絆。此其時矣。由是觀之。則土國之中立機能。或能稍綿於不墜。而不復受英方之蠱惑破損。豈非土國之大幸也哉。然臧否耶。惟拭目視之。

二月中旬內外大事記

十一日 日紀元佳節我國國都及各地舉行慶祝式典、△蘇聯軍事顧問廿五日退出重慶、△香港政廳頒布新防衛法、△蒙古聯合自治政府主席德王一行訪日出發、△保加利亞政府召集緊急閣議、應付當面危機、△泰越停戰期間再延長兩週至廿五日正午

十二日 日軍占領廣東軍事要地蘆苞墟、△意首相莫索里尼與西班牙總統傳蘭哥會見、△法主席裴丹赴法南部會見傅蘭哥西班牙總統、△安南派遣監視團發表滇緬公路完全阻塞、△國民政府接收上海市商會、△美援蔣借欵交付一部二千五百萬美金、

十三日 協和會爲刷新中央本部委員會運營機能設常任委員並設幹事室、第三回全體監察會議、△裴丹與傅蘭哥在法南門伯里會見、△重慶與澳洲將交換公使、△上海美領館勸告美僑撤退、軍管區司令官會議開幕、△重慶政權緬甸訪問團商震等赴蘭貢、

十四日 全國畜產主任會議在興農部舉行、△日陸軍第廿五次論功行賞浴恩者二千七百餘名發表、△日野村駐美大使向羅斯福大總統呈遞國書、△種馬場長會議、△意第十軍司令官鳩塞比泰列拉大將戰死、美下院通過對非貸與武器案、

十五日 政府爲强化駐日大使館陣容發表人事異動△日駐滿佳木斯、虎林東安琿春、海拉爾、綏芬河、東寧等七領館決定本月內閉館、△美計劃確保三百萬常備兵、△意西亘頭會議內容係締結政治友好關係、△華駐滿大使廉隅抵北京、△蘇聯舉開全聯邦大會、

十六日 興農部在全國設四十處地力更生指導部落△英側確認英落下傘部隊在意大利南部降下、△英對僑泰婦孺勸告撤退△興農部舉開棉花懇談會△英於馬萊水域敷設機雷△歐洲西南部一帶受暴風雨襲擊、

十七日 蔣共關係險惡到處發生武力衝突、△日駐英重光大使訪英外務次官表示倘有策謀壓迫日本者決予痛烈排擊、△日蘇會議續開討論具體的提案

十八日 全國農林科長會議、△澳洲强化全土防空、保加利亞與土耳其協定內容係維持友好互不侵犯、△澳派機械化部隊赴新嘉坡、△德對希臘通牒迫令速與意國講和、否則即派大軍占領希臘、

十九日 魯蘇皖遊擊司令李長江率部向汪政權投誠經改編配置第一線△蔣軍與新四軍在合肥附近激戰、△政府決强化地方機構將中央官吏撥往各地、△定期監察興農合作社業務、△英遠東軍發表決死守香港、

二十日 政府發表簡任官人事異動、△全國省次長會議開幕、△警務廳長會議定來月初旬舉開、

各省開陳眞摯意見 中央分別誠懇回答

省次長會議第一日午後

本年度第一次省次長會議第一日於二十日午後一時半在總務廳講堂舉行首先由總務廳次長指示事項、然後由各參加之省次長提出諮詢事項、直至午後六時半始行散會、茲誌經過情形如下、

堀內省次長(安東) 建國十年日本官吏不懂滿語、滿系官吏不明日語、有違協和須加以考慮、

星子人事處長 對此提議、非常贊同、文官考試、過去未必以日語爲先決條件、現官吏將再教育本年將修養地方由兩處增至四處、

中原省次長(間島) 一鄰保制度實行後、對街村下是否適用、二、建國十週年紀念事業地不方當爲擔負過重、中央考慮

中原省次長 在街村下實行鄰保制現正考慮中

後藤官房長 建國十週紀念事業經費、原則由省方擔負、能補益當地福利、中央亦可補助經費、

中原次長 簡島建國十週年希望以青年訓練爲紀念事業之一、

植田省次長(吉林) 現地方人事、最要者行政機關協和會合作社三位一體問題應加以研究、

菅地方處長 關於三位、體的問題正考慮中、現任村長非常重要、必須選年高有望人充當、

星子人事處長 現在對滿系官吏比率與配置 應有再檢討必要、

中島省次長(通化) 省長對於委任官有人事權但對薦任官以上無人事權因此省政發生障碍、能否將人事權讓與省長

菅地方處長 簡任官在制度上、不能讓與省長將來對人事有具申權、

質疑應答至此由民生部次長提出指示事項後、又開始問答、

武內省次長(錦州) 現在勞工協會業務應與行政業務一體運用

松田省次長(奉天) 不但勞協與行政事務應一體運用、即技術員協會也應一體運用、勞働力移動對發展有許多困難、尤以養成工爲最大問題故勞工協會與技術員協會、事務上有調整之必要、

堀內省次長(安東) 對政府教育十年計畫、有三項建議

一、經費問題如何負擔

二、教員待遇提高

三、教員補充、

源田省次長(濱江) 教育十年計畫在以往研究有不充分地方、對教員素質改善、爲必要事、舊教員一般不良、新教員內亦往往有不良者、故家長對教員信仰掃地、教育問題乃國家慢性事業、對教育不想妥善辦法即無法救藥

植田省次長(吉林) 民生部以往對教育、在財政許可範圍內、極力擴充、依我意見、不應爲財政所限、應另設法、不但爲民生部事且亦政府全部之事業、

質疑應答終了六時半散會本日(廿一日)再行續開、

總務廳指示事項

二十日省次長會議席上總務廳之指示說明事項要旨如左！

一、關於建國十週年祝典并紀念事業之件

關於明年之建國十週年慶祝事宜、當茲時局節約之之際、既求切實發揚建國之眞義、又不違節約報國之趣旨、其慶祝及宣傳事項當由事務當局準備連絡、

當實施時由各委員會保持中央與地方之緊密連絡并由協和會贊助、謀民衆之協力、使其徹底發揮肇國之精神與意義、地方委員會之構成等而當格外注意該點、

一、關於自身防諜之件本年度自身防諜計畫、因鑑於歷年之情形、力求關係諸法規及物質施設之充實、即首先加强幹部、專致力於保持國家之機密、對於防諜觀念之普及等、尤以教養訓練爲重要、

第一、肅正綱紀上下朝野、均當身體力行、嚴守綱紀、既體得時局之重要復當夙夜不懈、力謀發揮建國精神、忠於職守、如此、則官紀不期而然即能肅正矣、然因追襲已久、往往相沿成習、故當實施之際、懲一儆百之方法、實屬必要、所謂賞罰明而是非定、風紀正而吏道行苟爲上司者、委曲求全、暫安一時、如此因襲猶豫恐官紀終無肅正之日也、

第二、達成國策之抱負近時一般官吏往往空談國策對時局認識不清徒自拳拳其身家之利殊不知爲達成理想之國家勵行國策當爲建國必經之路、國民負擔之加重或私人之利害均當擯棄不顧、勇往直前爲是故每當國家施政須行之際難免無非議或濫言者實則、良政猶如良藥、良藥苦口利於病、倘日後齊臻樂境、當較先時之稍許苦難折磨優越萬萬也、

一、關於政府與協和會人事交流之件、

政府與協和會既爲表裏如一、則政府之精神當即爲協和會之精神、而鑑於已往之事例、往往有扞格齟齬之處、故謀今後效果之發揚光大決計力謀双方人事之交流、

一、關於康德八年度預算運用之件

康德八年度預算編成方針、以確立高度國防國家體制並安定國民生活爲二大目標、今更具體的例舉其內容如次、

第一充實整備日滿共同防衛上不可缺之諸施設

第二、確保生產力之擴充及國民生活安定上不可缺之物資、兼勵謀其增產

第三、確立强化國家之經濟統制、

第四、調整國政運用上之中央地方之行政機構、謀圖行政事務合理化、將中央權限移讓與地方、確立地方之財政、右歲出之財源、創設增稅及新稅、以便徵收、此外對俸金、辦公費等既定經費、定員限制三千二百名、金額一千餘萬圓、總預算歲入歲出各計六億四千九百廿餘萬圓、

一、關於康德八年度弘報計畫之件、

弘報宣傳勿論平時戰時或於外交上、或於內政上皆占重要地位、尤以近時國際情勢愈益緊迫、其使命益加重大、實可左右國運之隆衰、故須積極活動中央洞察此情、乃整備組織體制、曩者亘廣汎範圍斷行改革機構、關於弘報之指導檢閱、皆由總務廳弘報處統轄、確立一元的指導體制、切望地方即應中央之體制、籍圖弘報機關活潑之運營、望各位高官顯官以激昂之氣概、統率首腦幹部、發揚弘報之效果、

一、關於地方行政機構改正之件(略)

一、關於民衆工作積極化之件、

究明民心不安之原因、努力排除蜚言、徹底行政之滲透、與協和會協力、謀圖民衆工作積極化、涵養地方職員牧民之精神、使行政執行方法民衆化、改善弘報宣傳、使民生諸施策活潑化、

一、關於地方政治綜合運營之件(略)

一、關於國民鄰保組織之件、爲補助市街村之行政、必須育成下部組織與協和會緊密協力、即應現地之實情、急速確立國民鄰保組織、

一、關於地方職員教養訓練之件、

中央樹立地方職員教養訓練之振興方策、曩者於地方處設置教養科、制定地方職員教養訓練大綱着手編纂教材、近又斷行擴充地方職員訓練所、現已着着具體化

一、關於確立地方行政之件

義者決定地方財政確立要綱、關於其具體的實施俟政府考究後決定之意見並希望事項、應立既提出申請、以資充爲立案之參考、

三月一建國節 文武百官晉宮朝賀

當茲東亞新秩序建設時期、我國一切事業、無不着着往前邁進、洵値欣愉本市三月一日爲建國第九週年、爲期將瞬即至、政府爲紀念此佳辰、屆期除舉辦各種紀念事業外並舉行隆重典禮、當日上午十時卅分在京文武百官(特任)及前官禮遇勳一位者晉宮朝賀、午後二時至四時、文官薦任、武官校尉官、勳二位者晉宮參賀、參加人必須着協和禮裝佩帶勳章或法定服裝藍袍靑褂云

滿日官吏打成一片 協力向前邁進

武部總務長官訓示

省次長會議第一日武部長官之訓示如左

滿洲國政治本日滿不可分之立場、在道義上、利害上、皆有不可分之關係、當此國際情勢緊迫之際、友邦日本正在邁進大東亞建設中、我滿洲國因急於整備國防體制、在物資方面、盡力充實國防資源、在精神上、努力於完成官民一體之統制、物資建設方面最主要者爲開發物資、生產食糧、雖我國資源豐富、然至今猶應由根本着手、故以鐵、煤、電力三項爲重點、蓋一國之經濟、對於最重要之物資、係不可缺者、現在世界各交戰國與非交戰國、如美、俄德國等、均年年提高鐵之生產量、所以日滿兩國對於鐵之生產、亦須極力提高對此日滿兩國已早有此種計畫、并已開始實行、當此美國對日本停止交結輸出時、此項措置、更足以使吾等更加努力、以最大之決心實行計畫、但鐵之生產非利用煤不可、故煤之生產實爲工業上最大之重點、目下國家煤之產量、逐年增加、惟國民之需要量亦日漸繁多、而工業方面則仍感缺乏、如使煤生產須經種種問題、且由于經營施設問題爲當前之急務希各位對此問題及勞力問題倍加努力、關於農產物之生產、總理訓示時已經論及、希各位繼續努力、除去空談、考究切實之方策、關於農產物之積貨問題、已獲得超過預想以上之好成績、而關於整備國防體制所必要之生活必需品及生產之施設、目下由日本或第三國輸入日滿貿易輸入爲十五億、輸出爲五億、農產物積貨及輸出問題、至爲緊要而農產物輸出結果、生活必需品建設資材是非達到圓滑境地不可、故對於配給良否、希望各位更加努力、以俾地方政府機關、合作社、特殊會社、協和會等、同心協力、日滿官吏打成一片、向前邁進、此次會議政府關於地方及協和會之調整問題設有檢討時間、希各位以身作則處理事務、再有關於民心安定問題、現値時局緊迫之下、乃爲至要關於領導組織問題加以訓示、希諸位於公餘之暇、對於主要事務、加以督勵、是爲至盼

美下院通過關島防備案

【華盛頓二十日電】十九日下院通過之關島防備問題、自去年來提出美議會時、即會論爭甚烈、但結果毫無實效、僅不過刺戟日本而已、由反對論者得到勝利、遂得阻碍議會通過、但十九日在下院、該案已經通過、而並未有一人出而反對、足見美議會對於遠東政策、業經團結一致、又於票決時、先由溫遜海軍委員長、朗讀關於計劃之斯達克作戰部長、諾克斯海軍長官予議會之書翰、在該書翰內斯達克氏謂：關島防備主要者爲使大型哨戒機、得以安全上陸、以供水上艦艇之使用、以擔任港灣及其他諸施設之建設、僅爲純然之防備也、諾克斯長官謂：余對該計劃之其他諸項目、決不輕視、關於關島防備計劃、在海軍尤甚重要云

下院議員要求對日採强硬策

【華盛頓廿日電】關島案姆阿兩島以下海軍基地擴張案、十九日通過下院回附於上院、對該案之討論有如次之對日强硬對策、當此重大時局頗値注目

△迭安庫雷爾議員、對關島海軍基地建設案、過去之反對論、不過單爲恐怕刺戟日本而出之者

△安達遜議員、余主張完全之對日禁輸、須停止向日本所有軍需品之輸送、

△布阿迭里斯議員、亦謂於日本攻擊新嘉坡之際美國海軍、須遮斷日本之通商路、且須將日本主要都市及工業地區、加以破壞、並對日本通告之、至日本以世界和平之建設者而自認、對美國保證不加威脅、即有對日本協力之要求、然美國亦無顧慮日本攻擊新嘉坡之必要、日本未嘗有與世界之最强國戰之事、雖今亦不外限於挑戰、無與最强國開開戰之氣勢云云、

海軍內部意見不一

【紐約十九日電】美國對日疑心、仍未盡釋、尤其海軍部內仍多主張積極行動十九日紐約、費拉爾特特里賓報華盛頓電稱、詳細檢討美國海軍部內之對日動向、指摘海軍部內有硬軟兩派存在、大意如左

强硬論 政府部內遠東關係專門家謂美國爲對日本不取强硬態度、日本不出一月必將攻擊荷印及新嘉坡、因此海軍當局攻擊日本之態度遂與日俱增、現在海軍部內關於此問題分强硬自重二派海軍首腦者中長於遠東水域之經驗者悉倡强硬論、此派以前亞細亞艦隊司令長官亞內爾少將爲首、其意見爲倘美國對日本取强硬態度、相信日本必放棄其積極之南進政策、爲達成該目的計乃力倡美國巡洋艦隊訪問新嘉坡

自重論 但主張自重論者爲斯達克作戰部長等遠東關係比較經驗淺薄之首腦者、此派之主張以爲美國爲對日行動日本必取報復手段、當此大西洋美國海軍所受之威脅、日益增大之際如與日本交戰、頗堪憂慮、但除强硬論者如亞內爾少將非海軍指導者外、斯達克作戰部長等能獲發言之立場、殊値注目矣、

準備最惡事態

澳洲代理首相表示

【墨爾本廿日電】澳洲自從流布遠東危機說以來、積極講求强化國防之緊急措置、澳代理首相於十九日對記者團發表談話如次澳洲强化國防設施、乃係對處不測之時局、並非攪亂太平洋之和平、然而如果戰爭迫近我國面前、亦不得不宣戰耳澳洲國防第一線爲英法海峽、最近向馬萊羣島派遣之將兵、亦俱爲優秀之將兵、澳洲現爲對處最惡事態、一切俱已準備完了、且結局確信英國可獲得最後勝利焉

倘若美不挑戰 絕無戰爭可能

野村大使會見記者談

【華盛頓二十日電】野村大使十九日與新聞記者會見、謂若美國不挑戰、絕不能有日美戰爭、言明如左！

於美國不發動戰爭之限度內、確認不能有日美戰爭之慘事、日本加入三國同盟之目的、乃爲防止太平洋戰爭之措置、日本現在所採取之政策、並無堪以惹起戰爭之原因、日本因他國對其領土採取各種制限政策、不得已故向南方企圖經濟的發展云

馬萊半島 充滿戰時氣氛

【紐約廿日電】據十九日到達當地情報稱、此次爲强化新嘉坡防衛、而派遣之澳洲部隊之上陸、已於十九日午前全部完了、然地上部隊、同時似無增强相當數之爆擊機及戰鬥機據專門家謂、由於此舉、而遠東英國空軍勢力、極呈優勢、包含新嘉坡之馬萊全土、如今完全包於戰時的氣勢下、軍隊、國防關係之市民組織、亦完全動員、同時他方各軍事用地、重要建築物之防備、亦急速强化云

松岡外相致英聲明 已由重光傳達

英政府正愼重檢討中

【倫敦廿日電】據確聞、重光大使前於十七日與巴特拉外務次官會談之際傳達松岡外相致艾敎外相之聲明、內容、與石井情報局第三部長於十八日會見外人記者團席上發表之聲明相同、英政府對此目下正愼重檢討中、結果極爲關心云、

滿洲儲蓄債券 (興) 株式公社債
滿洲興業銀行 特別取扱機關
滿洲證券取引所 一般取引人
滿洲興業證券 株式會社
本社 新京・出張所 奉天・哈爾濱

華駐滿大使廉 決定於明日午前抵京

廿五日晉宮捧呈國書

滿華兩國、自從去年恢復國交以來、兩國本着和平友好之精神、共同向東亞新秩序、努力邁進、此外經濟、文化、治安、政治、產業之諸般連絡、愈覺親密、前此、我國派遣呂大使駐南京、中華民國、亦派定廉隅氏、爲駐滿大使、於本月十二日由南京首途北上、於二十二日午前十一時五十分到京、同來者有參事竺曼卿二等秘書蔣之洵、隨員溫應虬康德培、主事趙思明王悅祖周祖蔭我國政府預定至車站歡迎者有外務局章長官、何總務處長、施交際科長、呂黑華大使、以外尙有總理大臣崔秘書官、金新京特別市長、姜首都警察總監等、茲將廉大使抵京後、預定日程、略誌如下、

二十二日午前十一時抵京、二十四日午前九時半由大和旅館出發、九時四十分至建國神廟、十時零五分參拜新京神社、十時廿分、參拜忠靈塔、十一時廿分、到國務院、(非正式訪問國務總理大臣)十二時回大和旅館、廿五日午前十一時廿分晉宮覲見捧呈國書、午後一時廿分、同大和旅館會見新聞記者團、午後二時廿分、到國務院、正式訪問國務總理大臣、及總務長官、二時四十五分、正式訪問外務局長官、午後三時五十分、總理大臣及總理長官答訪、四時十五分、外務局長官答禮訪問、六時卅分、國務總理大臣招宴於官邸

日蘇開始交涉 調整通商關係

【東京廿日電】關於日蘇兩國開始調整通商關係之交涉前由建川駐蘇大使與莫外務人民委員交涉中茲意見已一致遂於十七日在莫斯科由建川大使與蘇外國貿易人民委員代理正式開始交涉、對此內閣情報局廿日午後零時半正式發表其事云

近衛首相 日內即可痊愈

無庸着人代理

【東京二十日電】近衛首相、於月之十日以來、因感冒即於荻窪私邸調養中以現在病狀、因數日內不能辦公、故最近各方、鑑於時局之重大性、關於假令翼贊會問題、雖由平沼內相代理答辯、此際須設置總理大臣之臨時代理之要望於一部中已見抬頭、對此政府意向如下、首相之病狀、如長時於國務遂行上有障碍若事態立至、政府必須自發的設置臨時代理首相乃爲當然之事、而此設置須由政府自體之發意、非基於院內外之要望設置而可者、關於近衛首相之病狀、因於四、五日中即可霍然痊愈、故無其必要、目下全然不必考慮

美新國務次官補

【華盛頓廿日電】羅斯福大總統、於十九日發表任命蘭特蕭氏爲國務次官補蕭氏爲國務省中極熟悉遠東情形之人物云

民生部大臣 指示事項要綱

民生部大臣東省次長會議席上提出指示事項、其要綱如下

一、發揮視學技能

二、省及市縣旗教育會充實强化

三、師道學校及地方師道訓練所統合之件、

四、軍事援護

五、義倉制度的育成

六、公立醫院的運營

七、醫療物質的統制

八、炭礦勞動力之確保

九、勞動者之保護

十、勞動統制之强化

十一、徹底强化鴉片及麻藥之取締

十二、對癮者之整理、

尋人啓事

趙麟春知悉自你走後所欠款項已由家中賠償惟有短少票照最關重要現在官家限期追繳若不原物歸還卽要看押你父萬望見報速爲寄還或來信說明以免家中受累千萬千萬

昌圖縣頭道村小房身屯 趙魏氏啓

離婚聲明

啓者我兩因感情不洽經双方親友調解并蒙家長之同意由男方給與女方損害賠償費用國幣貳千壹百圓整作爲協議離婚從此男婚女嫁各不相干 特此登報聲明

昌圖縣城內 男 金崇義 女 齊若蘭 啓

地照丟失聲明

啓者李允清領名大照二十六張計地二段第一段領名一、中則九畝一、中則二十四畝一、中則二畝七分下則六畝三分一、中下則各四畝五分一、下則三畝六分一、下則三十畝一、下則八十畝一、減則三十畝一、城則二十二畝一、城則六畝一、城則三十畝一、城則十六畝 以上大照十二張東至崗西至崗南至桑姓北至崗第二段領名一、中則二十四畝一、中則九畝一、中則三畝一、中則三畝六分下則八畝四分一、下則二十畝一、下則三十畝一、中則三畝六分下則八畝四分一城則八十四畝一、城則十八畝一、城則二十四畝一、城則二十四畝一、城則三十畝一、城則三十畝一、城則三十畝東至河心西至崗南至山頭北至荒格以上共二段大照二十六張共合畝數六百一十八畝六分均坐落柳河縣向陽村紅草溝於大同元年六月間刀匪變亂之時將該照丟失嗣後無論落何之手概作無效除呈請縣署補發新照外特此登報作廢

柳河縣向陽村聲明人 劉喜德謹啓

尋人

今有場成林年廿歲太平溝人粗通日語着協和服戴眼鏡該人於舊曆正月十三日將鄙人錢欵財物等捲之甚巨已行逃遁除向司法機關呈報查緝外如有發現該人蹤跡送信者酬謝五十元或將此人送到者酬謝二百元決不食言

通信處吉林市維昌町會轉交敝人 佟棟臣啓

故金璧東先生追悼會啓事

啓者於建國伊始曾任新京特別市長繼任黑龍江省長之金璧東先生於康德四年因病退官後同在北京自宅療養中不幸在本年二月五日與世長辭茲定於本月二十四日正午十二時假新京護國般若寺舉行追悼會以誌哀感回想故人生前相識甚多未能遍邀發起屆時深望撥冗參臨無任盼禱此啓

康德八年二月十九日

發起人(順序不同)

韓雲階 藎暘
松木俠 史煥廷
神尾弌春 遂長增
橋口勇九郎 植田貢太郎
武藤吉治 金名世
王荊山 李文炳

緊要聲明

敬啓者茲有敝號店員周恕字心如於康德八年二月十八日午後六時攜代職能手帳不辭走出至今未歸此後該員不論在本市以及外埠與敝號有來往之家揷借欵項等情敝號概不負責恐未週知特此登報聲明

新京西二道街二五一番 榮祥軍手軍足工廠

滿洲農機具工業組合公告

此次得到政府當局之諒解使在國內農機具資材達成圓滑適正分配配給及此項生產特設立前記組合以爲統制機關故凡於滿洲國內農機具之製造爲營業者須於二月二十八日以前提出左記書類爲荷

惟至期日不提出時即認爲無意加入今後即將應配給資材之分配除外合併聲明週知

一、イ、工場之組織及所在地、代表者

ロ、工場之設立年月日及經歷

ハ、工場之用地面積及建築之種類並面積

ニ、工場施設及設備器具明細書

ホ、製造品目及一ケ月間製造額

ヘ、專屬從業者之氏名、年齡、國籍

二、對「一」所轄警察署長之證明書

康德八年二月二十日

新京特別市新發路交通ビル(泰東洋行內)

滿洲農機具工業組合假事務所

儲蓄報國隊誕生 邁進七萬元新目標

新京中央郵政局、爲獲得今年度目標七萬圓之郵政保險加入者、乃於廿日結成宣傳部隊『儲蓄報國隊』、自康德四年十月、實施郵政保險以來、已收有驚人之實績、然自今年起、以三年計畫、全國展開國民生活之安定、與儲蓄報國之新運動、該局、去年已得有二萬四千圓之實績、但今年更爲一躍達七萬圓、乃由局員中、選拔卅名、結成儲蓄報國隊、廿日午後三時起、在局長室、擧行結成式、對於小島局長之訓辭、由櫻庭保險科長、代表隊員、行宣誓、其後赴新京神社、奉告參拜、在今秋前、對於國都之官廳、各會社、絕續行力强之宣傳云

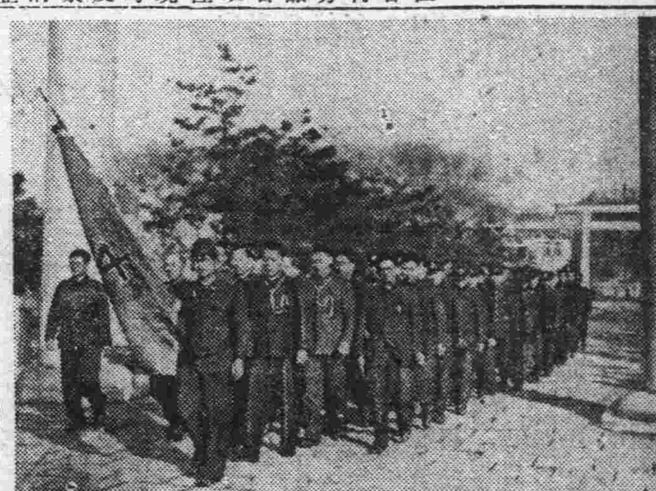

儲蓄報國隊結成日參拜新京神社

新京車站昨日起始 檢查種痘證明

國都痘禍、現仍迭出、截止十八日計有一百廿五名（內廿九名死亡）、是以除防疫關係方面外、一般市民、現亦正從事防疫事宜、以期使其完全毀滅、新京驛鐵道警護隊、爲於國都門口謀徹底防疫乃於前數日起、在車站前、張貼『二十日起調查種痘證明書』之標語數條、以豫告乘客及送接客應留意、惟其後痘禍益形猖獗、故復決於二十日午前零時起對於南北旅行者檢查須持有種痘證明書予乘車外、一對於入場送接客者、亦須有證明書、否則卽禁止其出入月台、暫時規定須持種痘證書者驛、爲新京、東新京、南新京、孟家屯各連絡驛云

長通路警署管內 五萬餘名種痘

爲防止國都天然痘猖獗、而資確保五十五萬市民之健康、自上月市內發生天然痘患者以來、防疫當局卽通令市內官私立各醫院施種牛痘、現更爲强化痘禍防預、自二十日上午九時起、全市一齊實施種痘證明書檢查、以致一般市民未種痘者均趕赴各醫院施種、長通路警察署衛生系於廿日一日間、發出各醫院種痘證明書七十餘本計七千餘份、統計自實施種痘以來、迄至廿日、只長通路警察署管內已施種五萬餘名云、

長春大街警所 招集組長懇談

長春大街警察派出所汪振寰警尉補、爲期管內住民之健康確保、併喚起管內住民徹底預天然痘、特於十九日下午十時三十分招集管內隣組班組長百餘名假長春大街飲食店組合擧開衛生懇談會、希望班組長督勵管內住民勵行種痘以防天然痘發生、發現痘疹患者急速報告、再時屆春季、萬物蟄生、時疫最易發生、市民當注意家屋厨房、厠所街道、水溝灰箱之衛生、更須勵行整理洒掃、對未種痘者傳知速往附近醫院施種、對避免或强行不種痘者、當局已規定處五元罰金、故希一般市民協力防止痘禍、以期國都之痘禍早日滅絕迄至十一時許始告散會云

故意逃避種痘 決處五元罰金

市警衛生當局、爲强化防止痘禍、現已實施種痘證檢查、茲爲防止一般藉故避免種痘、或故意强行不種痘者、擬自二十一日上午零時以後、對此種原因不施種痘者、決依防疫令第五十條第二項處五元罰金云、

開帳簿講習會

新京商工公會、鑑於從來之營業稅、已自本年度起改爲事業所得稅、故今後諸種賬簿之整理、亦因之稍有變更、同時並期賬簿記載方法之正確、與經營之合理化、乃於本日（廿日）假吉野町紀念公會堂、招集市內各業者廿餘名、擧開賬簿講習會、由商工公會、林、中村兩氏、行以詳細之說明云、

空協計劃出版 「空務年鑑」

鑑於國際情勢之緊迫、及航空事業之快速進展、滿洲空務協會、爲順應一般之需求、最近着手編纂新紀元之滿洲空務年鑑、現正向各方面、徵取稿件內容之計畫、甚屬完善、大約爲六百餘頁、預計將以二元五角之實費供給讀者、約于四月中可以問世云、

片稔部隊擧行退伍式

片稔部隊之除隊式、於廿日午後一時半、在該部隊擧行、片稔部隊長、對除隊兵〇〇名、諄諄訓示除隊後之注意事項後、由國軍上兵張福林君（奉天省瀋陽縣大北關出身）答辭致謝三年間提拔訓誨之恩、並申述出隊後之決心而畢式、該部隊長以下幹部送至營門外、作禮而別、該退伍軍士等、各更換平民服裝一路各奔鄉里矣、又各勇士由國軍當局之斡旋、預定薦同和自動車五十人、奉天住友輕金屬廿五人但因其中各有希望、故結果入同和者爲廿三人入住友者爲五人云（下照片卽退伍之士兵）

新京市制沿革　民國二十年、滿洲事變勃發、舊組織之長春市政府、乃改稱爲新京市公署更於大同二年四月改爲特別市、首任市長爲金璧東氏、繼爲韓雲階氏、再爲于靜遠氏、現任爲金名世氏、副市長自關屋悌藏氏榮轉後、大迫氏乃任副市長云（左照片卽金市長）

建國十年全國都市建設概貌（一）

滿洲自從建國以來、到今年正是第十年、由數字上來說這並不算大、但能在短短的十年內、逐漸整備了近代國家的形態、却是不容易的事、

現在我們在紀念它將滿十歲（康德九年三月）之前、綜觀足以顯示新興國家眞姿態的全國各大都市的建設、設來是很有意義的、所以本報特派記者分赴全國各都市訪問、由物質與精神建設的外貌、現在的施設、未來的計畫、以及擔當推動市政前進的正副市長的口中、我們可以明白認識各都市的清新、潑剌的建設氣息、雄偉、健壯的前進步伐、那末由於這赤裸的暴露、忠實的記述、我們可以更誇耀的說、新興國家的成長、是循着這樣的路走下去、不求偏在、也不限於首都、縱然是很小的地方、慢慢的、逐步的也要建設起來、

推動建設、協力建設、這是本報永遠不變的信念、今後更堅決的實踐着、

新京

政治中心的新京市 象徵國勢發展一斑（上）

新京特別市是我國政治中心的首都建國十年來由於朝野一致的努力及友邦日本人與物的援助指導已顯示着據人的躍進、雖然現在受着內外情勢的緊迫、但是更表示王道的氣象是極强的記者爲了介紹首都市政發展的情況、所以於二月十八日、訪問市政署

國都新京市 地處北緯四十三度五十二分、東經百二十度二十分、每至嚴冬、寒風凜冽、滴水成冰、然現屆陽春、日暖風和、積雪溶化、雖然泥濘而一條長寬的大同大街來往的汽車、馬車、總是那樣的絡繹不絕、處處表現着都市的繁榮、在那條大街不到盡頭的地方、就是大同廣場、廣場的東南角一所紅灰二色兩層樓房、便是記者的目的地市政公署、

現在主政者 金市長名世氏、在這政治、經濟、文化重心的首都、顯然是相當重要的一位政治家、具有健全的體格、飽滿的精神、和伉爽嚴肅的氣度、個性甚强、待人以誠、自奉極儉、刻苦異常堪稱廉吏、

十二時許、逐在市長室會見了金市長、幾句寒暄以後、對記者所問、加以答復更顯出眞摯熱誠的態度、茲將問答、一一記錄於下、

問、本市的特異點安在

答、對於特異的名辭、往往一般人每談及特異字樣必須加以澈底的理解、往就如同例外的意思、這是一種極壞的誤解、由於這誤解、不知發生過多少無味的紛爭、眞是無比的不幸、所以說市政的特異、並不是例外的一個都市、但是因爲地理的形勢、政治的環境、經濟的屬性、文化的傳流、各市各有

發展的路徑 各市的環境也因之各異、然而新京市的特異點究竟在何處呢？自從大同二年施行特別市制以後、康德三年合併寬城子同四年完成五年第一期國都建設事業又接收滿鐵附屬地、市域的面積成爲四百三十七平方公里的大都市這大都市的區域乃是由於市街地域與農村地域統合而成的換而言之新京市內的行政區域有街市地區、同時也有農村地區的存在、農村地區佔面積四分之一、

區域之擴大 堪爲全國之冠、亦足以象徵國勢發展的一般、這種市街農村統合的情形、就是新京市唯一的特異點、

問、農村區域的建設爲何？

答、農村地域、既在市內、所以本年市政最大的目標、就是促進農業的生產、謀農村的振興、以爲永久保持農產的豐收、供給市街區域的消費、解消民食的困難、安定市民的生活、同時在都市的四週農村地域、爲

綠化的地帶 以冀都市的壯觀、

問、現在市的機構如何

答、爲期市政運營的合理化及市勢的發展、對於市的機構、一再改革、於康德四年間治外法權撤廢附屬地行政權移讓、所以市的區域擴張整備、同時新設國都建設局、以期都邑建設的躍進、去年度爲强化統制政策市警施行統合、警察步入行政的警察、以促進各種政策實施的圓滑及取締網的緊密、這諸種步驟、都顯示着

國勢的進展 現在的機構、市長、副市長以下設官房、行政處、財務處衛生處、工務處及國都建設局、處下分科、科下分股、分掌一切的市政、

本報取材主任　董步蟾

天氣

△昨日氣溫 最高 零下三度三 最低 零下十三度八

△今日天氣 西風、晴、一時陰

殉國美談當選發表 滿日兩文共選七篇 均各酬國帑一百元

在建國當時、勇敢活躍第一線上的忠勇將士、不顧一切的犧牲、克服難關、組織完成建國聖業、造成現在國基的鞏固、東亞新秩序建設、得以實踐、民生部當局、爲追念爲建國大業犧牲的志士、以爲後世的垂範、所以由去年末開始募集殉國美談脚本、自募集以來、每天應募的佳作、是非常的踴躍、於十九日在弘報處長室、遂集關係方面開審查委員會經愼重審查的結果、滿文由十二件中選出兩件、日文廿六件中推選五件、滿日兩文總計七件、雖係佳作、但詳細檢討內容與募集趣旨、各有殊懸、所以經審查委員會的決定、不

拿米帳領味之素 二十四日起始配給

國都市民所待望中的味之素、已大量運來故自廿四日起始配給仍與上次同樣、持米穀通帳、由小賣商、配給、然此次凡是十人以上之家庭、也是兩罐、市當局因此次所要量得充分確保、期限亦未加限制所以希望市民不必爭先搶後的去爭買很以從從容容的去購買、

淪落漢行竊 被捕入囹圄

孫中亮二十七歲、老家山東省蓬萊縣張家庄子人因爲在家謀生困難、在康德七年六月間來到新京、因無正當職業、流落街頭窮途末路變成小偷各處行竊以維持生活在去年十一月廿三日會在新京車站竊得大皮包一個內有貴重物品、計値一千二百餘元、事主報警後、各警署均甚注意、昨十九日上午四時許、長通路警察署岡本劉逵友二刑事在搜查勤務中在東八里堡地方發現該犯形跡可疑、經帶署究訊供出前情、現在追訊其他餘罪中云

促進隣組實踐 首協各分區開研究會

協和會首都本部、對於本市之國民組織强化的隣組運動已不遺體力的促其組織完善而進行實踐、於十一日各區隣組已正式結成、任命班組長、全市組長達六千九百八十六名、班長七百九十四名但組織雖已結成、而實際仍似空動、無何實踐事情、今該部爲促進各區隣組運動之實踐定於來月一日至三十一日一個月間、在各區分別擧開隣組運動實踐研究會、今正積極準備種切、已擬定研究會之日程如左

敷島區　一日至五日
長春區　六日至十日
順天區　十一日至十五日
和順區　十六日至廿日
寬城區　廿一日至廿五日
東光區　廿六日至卅一日

竊盜案件發生 多由事主疏忽

警察當局、爲防止犯罪事件之發生、而藉資確保市民之安寧、例年均擧行數次『防犯週間』、以喚起一般市民注意防犯、而收警民一體協力之效果、不意近月以來、市內之竊盜事件頻發、內中尤以自行車、手推車被竊事件爲多、此顯見爲組織之竊車匪團、警察當局雖頗爲重視、而積極搜查犯人、但事件之發生原因、率皆係事主疏於防範、而對防犯宣傳認識不徹底、因之警察當局除擬於相當日期再擧行防犯宣傳外、更希一般市民協力官警一體注意防犯云、

使旅行者安適 改善旅店設備

觀光協會將調查

新京觀光協會、爲期國都美化、自客歲以來、卽不遺餘力與關係者研究結果、已收相當良好成績、茲以當此國都建設突飛猛進之際、惟恐感遺憾者、爲滿系旅店業者、設備不完全、衞生上尤不講究、予外埠觀光者甚大不安、是以該協會爲彌補斯項缺陷起見、已定於來月中開始調查市內各旅店內部之實際情形、促其反省對於設備衞生等項、並消滅臭蟲之使之改善、極力勸導方法、俾予外埠來京觀光者以良好之印象云、

富連成班 近將來滿

該社道滿理事、近日與華北演藝協會交涉結果、決定北京之富連成大班來滿各地公演、該大班中之台柱有葉盛章、盛蘭、世長三昆仲、及江世升、與魏蓮芳弟子陳世秋等在滿市計滯留四十餘日、而出演三十六天云、

益智書店發行 大型雜誌『學藝』

新京益智書店爲滿系唯一之出版團體、最近爲提高文化水準、與供給青年精神食糧起見、刊行大型綜合雜誌『學藝』、業於日昨裝訂完竣、已出現於市場矣、全冊三百頁、五十一個題目、包括四十萬字定價一元六角、新舊文字、作家與素人之優秀作品、收羅無遺、對於本年出版界、實爲有力之先鋒也、

青年自興大會 二十一日在協和會館擧行

迎此皇紀二千六百一年之新春、爲喚起青年自覺並向東亞建設猛進協和會首都本部所主辦之『聖戰貫徹青年自興大會』定於二十一日午後六時起、在協和會館擧行、屆時自興會會員約七百名全體參加該大會程序、首先放映電影一小時、繼續開會致辭、並遙拜宮城、建國神廟、英靈默禱等、嗣由中村隊長發聲唱和協和會綱領、自興隊誓辭、並有各隊員之演說、宣言、最後由金子首都副長之致辭三呼皇帝陛下萬歲、預定九時許散會云

下分等級、各賞百元、以示獎勵×茲將氏名、誌之如下

滿文、『碧血金湯』、新京市林野局張仲一『英靈常在』、奉天市市立屠殺場檢查官胡人

日文、安東、吉田熊治新京會志光、奉天關敏夫新京松尾茂、奉天三輪淳

建國十年紀念 在京各宗教團體擧行 盛大慶祝行事

將要來臨的建國十年紀念日、全國各地官民定將展開曠古盛大慶祝行事、新京道德會、理善會、及基督教會等宗教團體、亦準備屆時擧行各種慶祝行事、於十九日午後三時、已聯合與協和會首都本部指導科、開籌備會議、決定屆時分別擧行慶祝典禮外並擧行各種祝賀演藝會云

勞工彩票 六次開彩

經濟部所發行之第六次勞工裕民彩票、於二十日午前十時在興銀本店抽籤場開彩、其仲籤號碼如左

△頭彩（十張各五百元）
四一、八五八　一四、
四七五　八三一　二六
八〇八　一一、七五八
三、三三二　二八、八
四一　一一、八八六
四六、五七二　二四、
二七七

△二彩（十張各百元）
二五、八七五　六、九
七六　四七、二八五
二五、一五一　二、三
六四　四四、二八〇
四八、八九八　三一、
一四〇　四五、一五七
二七、九〇九

△三彩（十張各五十元）
五、一五八　六、八八
五　一六、六〇九一
七、四三六　五、三五
一　三三、九五〇　二
九、四九九　二三、四
九四　三〇、〇〇二
四五、二九六

奉協和聯合會 結成準備完了

【奉天電】協和會市本部於全滿各都市之尙未結成之前、首先進行準備分會聯合會、於十九日午後四時半、在鐵西區公署擧行首先結成鐵西分會聯合會又定於二十日午後三時起在市本部結成大和、皇姑瀋陽、東關、北關、山西大西、各地域分會聯合會並於是日午後三時起仍在市本部結成敷島區分會聯合會、（大東、朝日兩區未定）漸漸於新體制下展開協和運動之新生面、保持與市行政之緊密連繫、積極的着手國民組織之最下部機構工作、又、該分會聯合會既經確立、於是卽應諸議會廢止後、堪爲市政參與機關之地域職能機關等三方面代表、亦將由分會聯合會推薦、新市本部委員人選、其組織部厚生部、練成部、經濟對策部、思想對策等各部、目下正在積極銓衡之中、本月中卽可確定云、

發表航空歌曲 擧開演藝會

帝蓄歌劇團受了滿洲空務協會、軍事後援會、及協和會之委託、將于本月二十三、四兩日午后一時至三時、及七時至十時間在市內西廣場、滿鐵厚生會館擧開、『滑翔機之滿洲』『國民防空之歌』之發表會、同時並有其他公演等、入場金大人爲二元學生與小孩爲半額、往鑑賞者、預想定有一番盛況云、

市警併合前指令 市民務須照常遵守

自康德七年十一月一日首都警察廳與市公〻合併以來、對於經濟統制之强化產業交通之進展、益形一元化、但是首警與市公〻未統合以前、首警方面諸種警護行政、强化市民奉公諸般要綱、雖在市警合併之後、均須視爲新京市令、繼續有效、今後市民對於奉公精神之宣揚、均應遵守以首警宣佈各項指針云、

方法簡單安全
執業並無妨害
奏効非常迅速
除病絕對防止

淋病患者最苦惱之症狀、要不外排尿疼痛困難與尿道流膿赤腫、而內服治淋得意丹之時、因能直接殺滅淋菌、並增進人體之免疫性或抗病毒性、以促進治癒、故對於急性慢性淋病諸症狀、最能發揮特殊效果、而使病人於數日之內脫離苦海。

（詳細說明書函索卽寄）

定價　卅六片裝（八日分）金三圓　六十四片裝（十四日分）金六圓

武田牌家庭藥除治淋得意丹以外尙有左記四種

武田牌　傷風頭痛藥片（一名感冒頭痛藥錠）
武田牌　健胃消化藥片（一名健胃消化錠）
武田牌　胃病藥片（一名制酸健胃錠）
武田牌　輕瀉藥片（一名緩下錠）

總發行　武田長兵衞商店　日本大阪市東區道修町
滿洲總發行　滿洲武田藥品株式會社　奉天市大和區春日町

治淋得意丹

經濟

興銀放欵方針刷新 確保資金之效率化

岡田總裁抱負偉大極堪期待

康德八年度事業資金計畫、以內外金融事情尤爲日本側對滿投資額必須縮至昨年度實績以下之情形而形成徹底重點主義、因之担當產業資金供給部門之滿洲興銀、其融資方針乃採取極强度之嚴選方針、該行岡田總裁、自二月上旬到任以來、卽詳察經濟界各方面實情、迎合日滿國家經濟新事態、擬定其業務運營新方針、該總裁、對於今後金融政策、按照時局之推移、抱有强固決意、且以現下正逢轉換期、興銀融資方針、當須事以某程度之改舊刷新、本年度該行融資方針如辦理得當、卽可使資金調整計畫更大得效果、故其適切措置出現、大可期待、事業資金融通適當則產業開發耕可促進如只營求放欵利息以謀銀行業績向上似覺欠當故事業之監查當爲至要之事故在此見解下政府乃刷新特殊會社機能之趣旨而强化興銀總行權限以完成政府資金調整目的、以期辦到完美地步、是以岡田總裁以興銀今後融資方針主眼置於放出資金效率性之確保上對於去年成績如何加嚴密精查而辦融資至於有業務監督之興銀本來責任亦詳爲闡明所以興銀動向極値重視、其實際的措置卽應加考究之興銀新放欵方針、觀測大體如左、

一、放欵資金、比從來更採取較高之重點主義、

一、事業資金放欵、對於雖會得有政府承認之事業、而以物動、滙兌計畫等物資分配宕延者、絕不貸與融、

一、對於應需資材而不急需之事業、亦不貸與、

一、不論事業會社、公共團體、一般商社共請求借欵者、須先詳查其事業計畫、事業收支、既放資金之用途狀況等共事業如難早得期待者亦暫不貸與、

一、對於現在放欵有極度餘裕額者、亦須查其利用實績、目前必需程度減其額數、

一、放欵極度增額、新極度之增設、而緊急不得已者亦止於最少限度、

一、經過政府指示而求融通者、再經興銀調查認其不適當時應或不貸與

一、融通辦完、而共應辦之未竣、則興銀當局亦負責任、監視其用途、

一、既放出之欵、須勿遲收回、嚴行勿怠、

一、如上而對融資資金效率化、大爲留意、岡田總裁、對於所謂放漫的放欵、絕對不辦、更注重日滿經濟力强化、整備國防體制上之促進重點事業、務求愼重辦理以期興銀責任萬無遺憾

新京商工公會 開賬薄講習會

新京商工公會、鑑於從來之營業稅、已自本年度起改爲事業所得稅、故今後諸種賬簿之整理、亦因之稍有變更、同時、並期賬簿記算方法之正確、與經營之合理化、乃於本日（廿日）假吉野町紀念公會堂、招集市內各業者二十餘名、舉開賬簿講習會由商工公會、林、中村兩氏、施以詳細的說明云、

滿洲國對華中貿易 當局力謀促進擴充

我滿洲國之對華貿易、近因華中治安已趨確立、經濟日趨良好、自客歲以來漸次進展、復因國際情勢之緊迫、兩國物資對日期待、使從來之滿華中貿易、關係全面的促進擴充、政府應合該情勢、爲謀對華中貿易全面的整備促進起見、特於十八日午後二時、在中銀召開對華中貿易會議、是時有池田企畫處參事官尹藤臨時貿易滙兌局參與、小澤輸出科長、楊工業科長、成田關東局經濟課長外各特殊會社代表出席、關於今後對華中貿易方針加以種種協議、至七時散會、依該會議之結果、對華中貿易方針、我滿洲國側將取棉花小麥粉鐵桶（大豆油用）綿袋等之輸入及輸出品以特產三品、雜穀、紙漿等爲主之方針、貿易方法計算目下將取從來物物交換制、而依照滙兌協定而清算辦理者、故此後對華中貿易之推移、頗堪注目云

中銀笠井理事 赴日視察經濟

國內普通銀行、迎合現勢、近來更極力整頓、放存各項、莫不努力加强、關於吸收國內遊資事、依據滿洲中央銀行之指導、前特結成共同融資團、以資共同協力進行、中銀笠井理事、對之更謀再强化計特於本日（二十一日）上午乘光號列車赴日考察日本經濟金融狀況視察歸來以作參考而謀滿洲國內金融運動强化、聞該理事預定赴日視察三星期卽歸任

中國新法幣 流通無阻

【長崎廿日電】日本大藏省駐上海財務官木內四郎氏、爲報告上海情況特搭十九日午後入長崎港之長崎丸輪歸國據其談話如左上海經濟界、軍票極爲通暢、中央儲備銀行之新法幣、亦步驟堅實、軍票暢通之唯一主因、乃係一般人士認識共榮圈內日本勢力之安定、觀諸上海遊資一部之脫離重慶公債、而傾向於軍票者、則可證明矣、新法幣由前者中央儲備銀行接收分行之開行共流通範圍逐更爲擴大、更漸次滲透於租界、致與租界內各銀行之交易亦活潑化、尤其中國、交通兩銀行之買入新法幣誠與重慶經濟界一大衝動、新法幣既有此飛進之情形、反之舊法幣受美國資金停滯等影響共不安益爲增大云

奉天生計費指數仍漲

據中銀奉天分行調查奉天市一月分生計費總平均指數爲二四三、七六、比上月漲三、〇〇%、共騰貴率比昨年四月以來、呈最高騰貴率、以費目別之本月指數如左（康德三年平均基準、△印低落）

費目別	本月指數	對上月比	對上年同月比
飲食品費	二七四、七八	六、三一	二六、八二
被服費	二九九、四九	△〇〇、六三	三一、八四
光熱費	二三三、〇九	—	二一、〇四
住居費	一五九、四七	△一、四一	五、一四
雜費	二〇七、六一	三、一三	二二、五一
總平均	二四三、七六	三、〇〇	二三、六四

克服經濟界惡條件 中銀業務堅實發達

中銀關總裁演說滿洲經濟大意 （六）

△本期內之業務、亦呈極健全之發展、由本行主要科目之推移觀之、本期內之貨幣發行額、以十二月二十八日之十億一千五百萬圓（包括鑄幣）爲最高、七月十八日之六億四千七百餘萬圓爲最低、平均發行額爲七億五千一百餘萬圓、與上年同期比較最高發行額呈百分之五一之增加、最低發行額呈百分之五九之增加、其平均發行額呈百分五五之增加也、實幣發行額之如是累增、於前節放欵項內業已說明、蓋因我國傾注全力於資源之開發及生產力之擴充、我國經濟活動之規模、乃隨之顯著擴大、總之、不外反映我國經濟界須要資金之實際狀況者也、八月一日已公佈煅鑄鑄幣等取締法、同時又公佈關於鑄幣之質材、成色、重量之改正勅令、遂發行一角、五分及五厘之鋁質新輔幣、本行於九月十日、先開始發行五分鋁幣、其次於十月十日又開始發行一角幣、再本期末本行之存欵餘額、爲五億二千五百餘萬圓、放欵餘額爲八億七千二百餘萬圓、與上年同期比較、存欵呈百分之三〇之減少、放欵呈百分之〇、一有餘之微增也共中政府存欵減少三億一千餘萬圓、卽百分之六八、政府貸欵減少二億九千一百餘萬圓、卽百分之七四、如將此等政府賬目除外、則一般存欵與上年同期比較、呈八千三百餘萬圓卽百分之二八之增加、一般放欵呈二億九千三百餘萬圓卽百分之六一之增加也本期內本行國內滙兌之收付總額爲七十二億三千九百餘萬圓、共一百卅九萬六千餘筆、與上年同期比較、金額呈百分之二三之增加、筆數呈百分之一三之減少也、

其次再觀本行被委任之各種事務於下、八月間有滙兌管理事務統轄行之決定、九月間於臨時資金統制事務辦理行之暫定辦理地域範圍發表後依據資金統制法之認可事務之一部又決定令本行分支行代理執行矣、關於獎勵及收買國內之產金一項、亦力求萬全關於修正金使用規則之經濟部令、已於十一月一日公佈、對於民間保有金之收買、又實施加給加工費之新收買方法、關於促進收買更加努力者也、於是本行之基礎、益爲鞏固、業績亦蒸蒸日上、依據十一月一日公佈之本行納付金法、本期決算內亦列入相當鉅額納付金也、

然世界之政局、現狀混沌、至其前途、頗難逆料環繞日滿華之國際情勢亦極複雜微妙也、凡我官民須認識現下時局之重大性萬勿稍事偷安、永持堅忍不拔之精神並以滅私奉公爲懷、互相同心戮力、上下渾然一體、努力精進、藉以克服時艱、此乃最緊要者也、我等中央銀行之當局者、亦誓必洞察內外情勢之趨向、順應國策實行更妥當之方策、尤其對於我金融界之改善進步、自應時刻研究努力、以期盡瘁於我國經濟界之發展與國運之隆盛者也（完）

金銀

▲金塊（二十日）

倫敦		一六八志〇
紐約		三五弗〇〇
銀塊	倫敦（現）	二三片八分三
	同期	二三片八分三
	紐約	三四仙四分三
	加拿大	:
中央收買產金價格（每公分）		三圓八角五

匯兌

▲滿洲中央銀行總行（二十日）

紐約匯兌	
倫敦	四弗〇三仙二分一
日本	二三弗四七仙
上海	五弗五八仙
巴黎	:
柏林	四〇仙〇五

▲倫敦匯兌（二十日）

日本	一志二片二分一
紐約	四弗〇三仙二分一
上海	三片三二分一九
巴黎	:

▲上海匯兌（二十日）

倫敦	三片一六分七
紐約	五弗三二分一五

商品

（二十日）

▲大阪棉布▼

	上午收盤	下午收盤
二月	三九七〇	三九八〇
三月	四〇九二	四〇九〇
四月	四二三五	四二五〇
五月	四三〇六	四三六五
六月	四四八〇	四五〇〇
七月	四五二〇	四五七〇
八月	四六二五	四六五〇

▲大阪棉花▼

	上午收盤	下午收盤
二月	:	:
三月	:	:

▲橫濱生糸▼

	上午收盤	下午收盤
二月	一三九八	一四一〇
三月	一四二一	一四二一
四月	一四二八	一四二四
五月	一四二四	一四二四
六月	一四二四	一四二六
七月	一四三四	一四三七
秋貨		

▲神戶生糸▼

	上午收盤	下午收盤
二月	一三九五	一四〇〇
三月	一四一〇	一四一五
四月	一四一七	一四一九
五月	一四一九	一四二〇
六月	一四二二	一四二三
七月	一四三五	一四四〇

言情武俠 碎珊瑚 （29）

天籟生著

第四回 一路忘形恢傳神阿堵 同歸謀絕集依樣葫蘆

結果被茉莉好歹的算推住他的下顎、玉明猶自用力嘴裡裹着茉莉的舌根不放、茉莉超過手在他拳起的腋窩使勁的格技幾把、玉明一痒、笑的直點頭才鬆開嘴、縮回摟着茉莉那隻胳臂、茉莉站起身、很鄭重的對玉明道、看這樣子還莫頭呢、這又是我來擦示你嗎、玉明笑道、你若不相中我這窮叫花、我又那裡能摸到你那大丫環的嘴上、茉莉拾起小包道走吧、玉明驚訝道、噢、深一脚淺一脚、怎麼走呀、莫如找個避風地方蹲一宿吧、茉莉道、甚麼你都給扔了、死捱這一夜露水倒不如慢慢走着活動些黑要甚麼緊、玉明道、好、便拉起茉莉的手、順着山坡往東南走去、茉莉走着問道、你不是回瀋陽嗎、你該往東北走、你怎麼領我往東南去呢、玉明道、你不用問、跟着走好啦、茉莉笑道、我就跟你走這一輩子吧、看到那裡是個歸宿、玉明道、你跟我算幹嗎的呢你自已是有沒有一個目的、茉莉被這一問、足足沉吟好幾十步、才向玉明道、大凡一個女子終身的幸福、是完全要自已來造成、靠父母不能長久、靠男人也不見得求出眞正的、靠兒女那簡直是鏡花水月了、現在我是無父母的孤女、我未婚的丈夫不成器茉莉剛說到丈夫兩字、玉明啊一聲站住身、放開拉着茉莉的手、怔怔道、你、你、你是有夫之女、茉莉也站住很自然的道、對啦、玉明一聲不響、慢慢的坐下去了、茉莉扶着玉明肩頭、側身便坐在玉明腿上、玉明一挪身、茉莉道、幹嗎、煩誰嗎、索興仰在玉明懷裡、玉明再想挪挪身子、將她推下去、可是覺得茉莉的身子有千百斤重、不但挪不了身子、推不動她、反倒將自己的腿壓的酸疼、玉明急道、你再不要這樣、快下去吧、再等一會、恐怕我若成半身不遂了、茉莉略微將身一動、倒轉過身一手扶着玉明肩膀、盤上兩膝端端正正將整個的身子、坐在玉明腿上、玉明兩脚驟然麻木起來、可是如釋重負、好像抱一個嬰兒、自已心裡納悶、她怎麼的說重就重說輕就輕、莫非她學過鎖龍樁和草上飛嗎、不能不能、也許我心理作用、她故意撒賴不起來便覺得重這回她身子一動便覺得輕了、玉明正這樣想着、被茉莉一扯耳朶問道、別裝傻、打開鼻子說亮話、我來問你、我和你摟着抱着已經同睡了好幾天、手你也握着了、臉你也貼着了、甚至於舌頭都被你嚼爛你是存着甚麼心理、你是叫我還你的好處啊、可是拿我飄泊無家的弱女來開心呢、或者是有其他的蓄意、茉莉這樣問、玉明只是唉聲嘆氣、也不言語、茉莉又一推道、你說、這時只有天知地知你我知道假使有個活神仙、也未必在眼前、還有誰能知道呢玉明仍然枯坐着不言語茉莉又道、這半夜三更、伸手不見掌、又誰能看見你的臉、害甚麼臊、礙甚麼口、莫非你倒不如一個丫頭臉大、哎約約、可罷了我、玉明被茉莉問的始終也莫言語、茉莉搖撼着玉明的頭漸漸偎近臉邊道、是你有難心地方不好直說嗎、你有甚麼話、只管說、我決不再惱你、說時兩個人貼胸交頸、玉明俯在茉莉的肩上、已經泣不成聲、茉莉縮回手捏着袖子去給他擦淚道、你不用難過、我看等到天亮、你自已回家吧、不要因爲我、你作着永久的流浪生活、好好的求個進身之路、也不枉老人家希望你一回、玉明一抬頭哭道、那麼你呢、茉莉道我嗎、我去尋我的幸福去呀、我胳臂上這點傷不要緊、眼見就要全好、若大的天地、那裡莫有我個人容身之地、山水木石都可尋到一些樂趣、瓜菓薇蕨都可作得一世命源、那又怕甚麼呢、玉明道、那你就忍心拋棄你的未婚的……茉莉莫等他說完便道、他呀、哼、今生今世休想我和他配偶、玉明急問道怎麼的、茉莉道、他本是有錢的濶少爺、公子哥兒父母把他嬌養慣了、不知道天多高地多厚、除了在女人身上用勁會溫柔體貼、可是情不專一、見一個愛一個、不懂甚麼叫學問和事業、饞咧咧的就會闖禍、給鞋底拜年、逃跑、要當乞丐、多半和你一樣、我怎麼能跟他遭罪呢、倒不如我自由的好、玉明聽她這一番話、反倒精神起來道、你不要卑視他依我看那是一等超人啊、人是富有感情的動物、因爲異性的接觸、是必要見一個愛一個、假使若有一個人能了解了他、愛他的眞諦、作了他愛的對手方、別的女人雖然愛他、終不及這個愛的眞摯、愛的熱烈、愛的純潔、愛的神聖、他當然要排除胸中雜質眼中亂沙、去作這一個女人的終身奴隸、終身信徒終身伴侶、終身的愛護者、話又說回來、一個男人和任何一個年歲相當、品貌相當、以及種種相當的女人遇着、或者是因爲常接近、或者是由於小小忍受的言語、什物、事故的交接、或者是在窮途患難中造成互助的功能、那麼這一切一切、都是老天給男女安情種子的成因、至若將來落得甚麼結果、就在兩個人的心地如何了、

孩童藥片

小兒健胃整腸常備良藥!!

◉主治 傷食吐乳便秘腹痛 疳積嘔瀉下痢青便 驚風咳嗽感冒頭痛 消化不良小兒諸症

奉天 蔭華大藥房 製造發賣處

保肺露

止咳平喘特長如次

一、肺部含蓄之痰必借咳嗽之力以震出之保肺露能溶化黏痰頑痰如水毫不費力便可排出咳嗽無由發作自然停止矣

一、氣管因受刺戟發生痙攣故有氣促哮喘現像「保肺露」能鎮靜呼吸器官緩解氣管痙攣則呼吸舒暢哮喘平息

一、藥物多苦辣難味患者入口爲難以致延轉遲重「保肺露」氣香味甜絕無不良惡味雖婦女小孩及最愁服藥之人皆樂服用

定價二元 一元二

發行所奉天大西邊門外 寶康大藥行

馬二琴補真丸

馬二琴製 調經甘露飲 赤白帶下 經脈百病

新京代理處 天益堂 德育堂

滿洲國政府公認 新京自動車學院

新學期生募集

每月一日 五日

特色 《合格率全滿第一》

簡章無料奉贈

感謝治愈婦人病

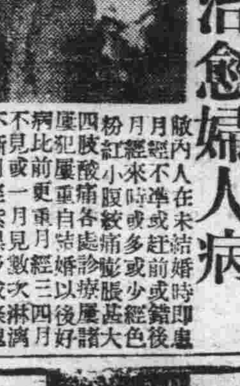

敝內人在未結婚時卽患月經不準或趕前或錯後月經來時或多或少經色粉紅小腹絞痛腰腿甚大四肢酸痛各處疼痛屢犯屢重自結婚以後諸病比前更重月經三四月不見或一月見數次淋漓不斷月經紫黑或成條塊白帶很多週身痛疼每逢着急或生氣胸膈脹悶嘔吐酸水及白沫飲食難嚥腹疼如絞腰痛如折有時麻冷有時發燒終夜不眠頭迷眼黑氣喘心跳面黃肌瘦結婚多年永未生育各處醫治服遍各藥花錢很多病未見效日夜呻吟痛苦難言敝人甚爲焦慮幸經利源油坊陳經理介紹王德堂科良藥調經育生丸專治婦女一切病症最有特效敝堂卽購買該項丸藥三盒內人服後一切病症遂漸全愈而色紅潤休質健壯月經準確復得一小孩敝感激之餘無以爲酬謹將病愈後照片等刊登報端聊申謝悃望婦女患病多年屢治無效及久不生育者速卽證明購服此藥定能全愈而生子王德堂藥店在奉天大南關大什字街南利長油坊胡同外埠患者匯欵購藥去信卽安調經育生丸每盒六元五角函購加寄費兩角

感謝人奉天大和區康泰街第二段華新洗染廠經理 梁治平 謹啟

腸胃病藥 腸胃丸 一盒壹圓貳角 小盒陸角

適應症 飽悶脹飽 消化不良 腹痛胃痛 氣積寒積 食積蟲積 吞酸嘈雜 嘔吐瀉痢 反胃噎膈 肝鬱氣滯

健脾開胃 嬰兒消食藥面 每袋肆角 每打肆圓捌角

專治小兒 停食傷乳 營養不良 面黃肌瘦 肚大筋青 毛焦髮枯 五疳發熱 腹痛脹滿 嘔吐瀉痢 痞塊蟲疾 及寸白蟲 皆能治之

奉天市中街大仁堂藥房馬靜寰製 ◎新京代售處 和藥房 電話四・二三五七番

各埠藥房均代售如從函購加郵費貳角

養肺金丹

此藥專治男女新久諸般肺病 老年咳嗽 青年咳嗽 勞傷咳嗽 努力咳嗽 或新久咳 乾咳 痰咳 火咳 寒咳 熱肺 癆肺 肺痿 氣虛哮喘 痰中帶血 大口吐血 胸脅疼痛 久咳成勞 夜不能寐 動作無力 心神恍惚 日輕夜重 飲食無味 自汗盜汗 午後骨蒸 聲音低啞 口干喉痛 一經服之功能清痰理氣潤肺止咳之藥也

價目每袋國幣一元二角

强精固本丸

此藥專治諸虛百損五勞七傷一切弱症 遺精滑精 精液缺乏 精稀 精關不固 陽萎病症 老年精衰 少年體弱 思慮過度 記憶減退 精神恍惚 惡心盜汗 頭暈眼花 耳鳴耳聾 行動心跳 動作氣喘 遍身無力 腰痛腿酸 形容枯瘦 夜不成眠 腎囊潮濕 常出凉汗 凡因腎病及體弱者 無論新久 一服此藥均能暖丹田 補腎經 添精益髓 强壯筋骨 扶陽固本之良藥也 務希患者買服一試卽知所言不虛 不誤時可 價目每袋國幣壹圓貳角 外埠函購郵費不收 如買可將欵裝於信內卽無舛錯郵票代價亦可

總發行所奉天小東門裡大街路南 德源堂藥店

强精補腎丸

此藥專治男子老少腎虧 腎關不固 夢遺滑精 房勞過度 精血枯耗 腎虧腎寒 腎囊濕冷 腎子寒凉 腰膝背痛 惡夢失眠 形容枯瘦 常出盜汗 腎虛咳嗽 動作無力 心跳氣喘 思慮過度 精神不足 神經衰弱 腎虛淋漓 久濁不止 五勞七傷 諸虛百損 陽萎不舉 腦力善忘 房事早洩 不生性趣 少年體弱 精枯精之不能種子 老年精衰 種子艱難 請服此藥二打後精足體壯準能種子決不食言 以上各病無新論久一服此藥立竿見影一袋奏效多服全愈恢復健康此藥功能保腎安神補血生精扶陽固本房事快美强壯身體大補元氣不寒不熱四季咸宜轉弱爲强奇效妙藥定價一袋一元、半打五元、一打九元各埠藥房均有代售如直接本號函購藥欵先滙如買半打以上者不加郵資郵票代價或代金引換均不郵寄

總發賣奉天大西城門外路北 九洲大藥房

女 來福地

經血不調 赤白帶下 經前錯後 血色不正 瘀積色黑 腰腿疼痛 小腹脹滿 心忙心跳 四肢無力 腹內病塊 時常疼痛 淋漓不斷 胸部常痛 夜不成眠 頭痛眩暈 面黃肌瘦 經痛經冷 經行不止 飲食無味 流產滑胎

補腎强精丸

腎關不固 夢遺滑精 氣虛精乏 陽痿不舉 前交卽洩 精清精冷 精液不足 小便短赤 腎寒疝氣 房勞過度 精神恍惚 身體虛弱 面黃憔悴 頭暈目眩 腎囊潮濕 筋骨酸軟 腦力健忘 耳鳴腰痛 補腎添精 長陽種子

總批發處 運井西藥房

民益鐵工場出品

奉天市瀋陽區惠工街三段三九（工業區一馬路）

發明發賣人王伯勛

苞米蕎麥雜物粉碎機 輕便精白機 自動香油機 豆腐砂昇降機 淨糠機及其他糧米機之附屬品等備有樣本及詳細說明

書函索卽寄

代理店哈爾濱道外正陽十道街吉順洋行

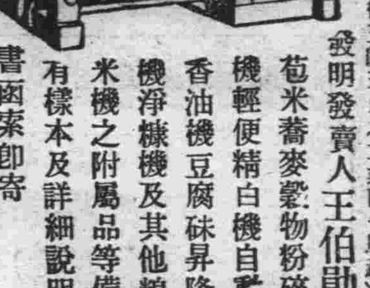

舒肝健胃丸

此藥專治男婦肝鬱氣滯消化不良 飲食停滯時常打嗝 嘔吐酸水 心腹脹痛 兩脅攻痛 及心口疼痛 噎膈轉食 心腹病塊 痰癖痞積 氣逆上攻 食積寒積 蟲積氣積 及茶寒 酒寒 氣胖 水臌 便秘 血熱 膨悶脹飽 心腹痛等症 服之平肝順氣 開胃健脾 開鬱化滯 散積消聚 平肝導滯 散痰除痰 除寒退熱 强健胃納 潤腸通便 消除煩悶 順氣活血 通腸百脈 無論老幼服之凡係因氣因食所患肝胃各病症 最佳藥品決不欺人 價目每袋一元半打五元

眼病

主治

奉天市大西關大十字街口路北便是 晉明醫室治療眼病 藥品調製

雲翳翳眼 胬肉攀睛 頭疼攻眼 瞳仁變色 視物黑點 火眼眼疔 迎風流淚 沙眼腰眼 昏花不明 腎虛眼病 傳染眼病 瘀攻眼病 硬傷眼病 瞳仁大小 血翳眼病 （另有說明書）函索附郵票四分 寫明病狀年齡性別卽寄

血毒淋病 尅毒丸

凡患梅毒淋病直接傳來間接傳染各種梅毒五淋白濁一切下疳小便赤腫袖口疳魚口便毒橫痃血疳升天落後梅疸梅疹梅毒入骨梅毒串身花柳結毒餘毒後犯咽喉嗜啞血質不清以及紅白淋病風淋火淋寒淋尿道瘙痛小水短赤急性淋病慢性淋病或腎虛作淋及久淋轉變單雙睾丸炎症等類有血毒等症無論新久此藥卽尅淨毒質而清血液專滅梅毒菌與淋毒菌之藥品也患者買服之不覺秘而解除之

每袋定價國幣一圓半打五圓函購不索郵費

總發行 奉天鐘樓北 關東大藥房

十面之隱患一戰而成功

1 傷風發熱之患 2 消化不良之患 3 腹脹腹痛之患 4 食積不化之患 5 大便秘結之患 6 肚痛腹瀉之患 7 胃腸積滯之患 8 面黃肌瘦之患 9 出牙痛苦之患 10 夜不安眠之患

如小兒得以上之患者請速購服

最新發明兒童良藥 童必寧一服即愈

較一戰而成功猶爲可靠也

童必寧每瓶定價七角 每打七圓

外埠函購郵費歸敝房擔任 各埠藥房均有代售

總發行所奉天鼓樓南 五洲大藥房 電話四‐三二六七番

不用暗室……流行的照像是現代必需之品

カテイカメラ廉價宣傳!

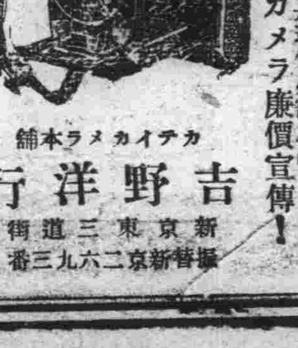

附屬品在內

二寸版圓形四圓五角

三寸版圓形七圓五角

三寸版方形八圓五角

四寸版方形十二圓五角

送料參角五分

價目表函索卽寄（須附來郵票四分）

カテイカメラ本舖 吉野洋行 新京東三道街 振替新京二六九三番

新光明鐘表眼鏡行

二月廿一日正式開幕

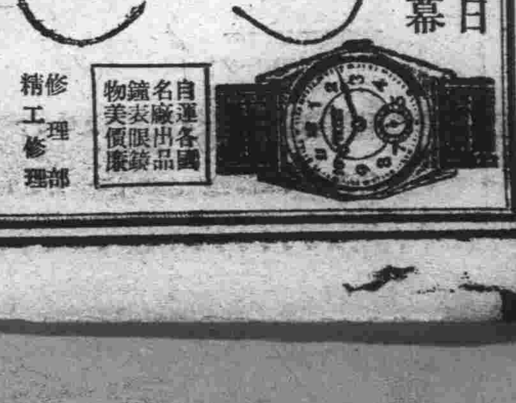

地址 新京大馬路三四馬路中間路東振興合對過

修理部 精工修理

自運各國名廠出品 鐘表眼鏡物美價廉

眼科神藥 介紹諸君

已失明之眼疾復有治癒之可能眞是良藥神方

諸君注意 勿失改機

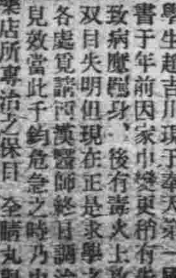

學生趙吉川現于奉天第一國高讀書于年前因家中燒火不慎有失養以致病魔纏身、後有毒火上攻延至雙目失明但現在正是求學之時乃各處覓請西漢醫師終日調治奉未見效當此千鈞危急之時乃由同學張君介紹奉天德家藥店所專治之保目全睛丸與滴明睛藥水購三盒服用服畢卽大見功效癒有多半繼服二盒不略雙目視物請用如登佛國欣喜之餘登報感謝一再與介紹諸君患眼疾者迅速購用

德家藥店藥價 保目全睛丸（六日用）壹盒五圓 滴明睛藥水（半月用）壹瓶壹圓 外埠代郵外郵費二角

治療 羊癇瘋!癲狂病

這種藥名五癇通靈丸此症皆因氣火痰鬱怒氣不舒痰迷心竅犯時忽然四肢抽縮不省人事口吐涎沫牙關緊閉有月犯一二次有年犯五六次者越犯越重此藥能治之此藥每打服三十日

定價參拾圓

賽湧泉 下奶藥

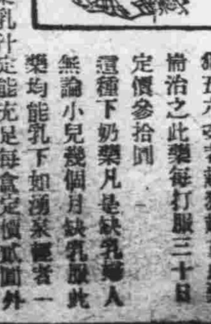

這種下奶藥凡是缺乳婦人無論小兒幾個月缺乳服此藥均能乳下如湧泉 輕者一二盒重者三四盒藥乳汁定能充足每盒定價貳圓外埠函購欵用滙票或掛號信內寄來（歡迎各埠代理）

總發行所奉天市大南城門外路西樓房 欣榮堂厚記

美國軍備尚未充實 對日不敢輕舉妄動

日美關係尚未到險惡程度

最近國際間風雲益形緊急，以言德英關係，德軍進駐羅馬尼亞，隨之英羅即行宣告斷交，同時保加利亞領土，亦將供給德軍作戰上之利用，法蘭西西班牙意大利之首領，日前又分別與德首領作重要會談，可見歐洲局勢已岌岌乎危哉殆矣，再就遠東方面事態言之，泰越糾紛和交涉已在東京開始進行，相信由於日本之公正熱烈居中斡旋，必能言歸於好，蘇聯方面近來與日本之間，頗示和好，漸有相互理解模樣，日蘇漁約已得平順解決，國交調整亦在從容商討之中，至於日本與荷印交涉，終必趨於善美圓滑可預卜也，同時東亞新的樞軸體制，因國民政府已與日滿兩國確立親和協濟之關係，中國事變之解決，全面和平之完成，亦不在遠，惟以近來國際之傳說，日美關係似有趨於緊迫之勢，此蓋由於美國擴張軍備，命令備東亞美人返國，以及羅斯福哈爾等所發之硬性談話，因之致使國際間流言百出，疑雨疑雲遂有日美關係緊迫之揣測，然而吾人從各方面實際上加以觀察，日美關係，實尚未到危急險惡之程度，所謂砲火相加不免一戰之說，完全隔靴搔癢無的放矢之談，質言之，離卻事實固甚遠也，茲特分別論析如左

美國軍備尚未充實

美國已往未能明白見到英德大戰之爆發，蓋其對於德意實力估價過小，以爲希特勒不致冒險輕動，所以在德法戰爭未曾開幕之前會以德意英法之居中調停者自命，而命魏爾滋次官奔走於柏林巴黎羅馬倫敦，假使美國如有眞確觀察確悉德意實力共調停也，必能體驗德意之心理，抑制英法之驕傲，而爲有效足以解決之和解提案，歐戰有無未可知也，乃竟以藐視德意袒護英法之態度臨之、且更以大言恫嚇以圖高壓，終至大戰爆發，可見其事前不會見到必有戰爭，亦未能明瞭德意之實力也，是以未能積極擴充軍備，及至歐戰爆發，法國瓦解英國被猛攻，因而陷於危境，於是美國勢必對英充分援以武器，加以其他國家對於美國武器亦紛紛然不斷需求，美國原來即未大量備置軍火，並又有許多國家從中分潤，其軍備之不充實可以想見，觀於近來美國政府編成空前預算以急於星火之態勢，趕製武器，即可充分見到此等實情，假若美國原來軍備充足，又何須如是汲汲然耶，但是軍備之事非短期可成必須相當時日，始克具現，即此一點，美國之不能輕於一戰也明矣

英德戰爭未見端倪

英德交戰固非一日矣，然而相互間目前之五鬪，有形者止於飛機往來空襲，無形者亦只經濟彼此封鎖，尚未開演海陸空三位一體之總力戰也，最近形勢愈形緊迫，大會戰當亦在諸目前，假設英軍敗北棄島登舟，於是時也，美將袖手以視之，必不能也，勢必於供給武器之外，而並行正式參戰也，既然遲早難免捲入歐戰，美國政府當局，無論如何，當亦不能先在遠東，輕起戰端，以致歸終造成首尾難顧之局，此爲美國不能輕於一戰之原因者二也

美國國民反對參戰

美國爲一共和國家，且有傳統之門羅主義，加以人民富庶嗜享自由，所以不參加外方戰爭，爲共固定之政策，在羅斯福一派因有希圖連任把握政權之用心，所以利用世界亂局，危言聳聽淆惑民心，大聲宣傳，美國有何危機，勢必整軍備戰蓋欲藉此造成國民對彼特別倚賴，以期長享尊榮，但彼邦人士，非盡癡騃，是以公然反對，惟恐參戰者大有人在，最近美議院方面反對羅總統之提議頗多，威爾基氏之赴英調查實相，以及報紙方面，時有主張日美和好之論評，凡此皆可見到美國之眞實情形，此爲美國不能輕於一戰之原因者三也

日本態度光明穩重

日美兩國國民性，頗不相同，美國人士類皆輕佻驕躁，日本人士大多穩重深沉，即以近幾年來，無論美國方面如何叫囂挑釁，日本朝野完全以不屈不撓臨之，質言之，日本方面，一則埋頭苦幹確立足以應付任何事態之體勢，一則始終表明萬邦協和之大義，以期保全世界人類安全秩序，設若美國當局有所理解，互相友好，保持和平，則亦世界之福利也，並且觀於已往日本一切光輝歷史，美之對日評價或亦不敢過低，此美國不能輕於一戰者四也

綜合以上各項，可知國際間一切傳說，謂爲日美關係益形緊張，完全係屬無根之談，蓋未從事實上着眼也，何足信哉，

南太平洋法領諸島嶼（二）

法敗北後受英美勢力壓迫

馬濱斯羣島、社會羣島等地味豐饒、各種植物、極爲繁茂、南方珊瑚礁諸島椰子樹、極爲成熟、但卻不適於農產、椰子樹在全植民地尤其是此島、產量豐富、占產物之第一位、此外各島、不過產些熱帶菓實而已、咖啡、甘蔗等頗適於栽培、棉花、在前世紀、乃爲世界有數之產地、但終於被印度、埃及美國等、所壓倒、包米等以前也是重大的產物、但這也成爲過渡的時期了、

這種產業不振的原因、係由於資本勞働力缺乏所致、如能補此缺點、澳洲羣島的豐富資源、很有將來性的、牧畜也頗有望極有開發之餘地、其他燐酸鹽、眞珠母、及眞珠等也能出產、與法國本國之交涉、米薩久里、馬里迭姆、曾由政府領來補助金開二條航路、一個是由馬爾塞至西特尼、及經新喀里多尼亞至大黑的、約有六十日之航程、一個是經西印度的安泰山、通過巴拿馬運河、達大黑的、與法國本國之間、以四十五日即可連絡、此外新錫蘭有西特尼至威靈敦的定期航路、每月一回、如利用此線、大黑的至舊金山以十二日即可連絡、此外、不定期船舶、澳洲、美國大陸、香港等之間、也有連繫、通信、皆利用無線、植民地相互間、常與外界—尤其是西貢及奴馬的連絡—保持連絡、

但是、終因距本國過遠、更常受美國的影響、常常斷絕連絡、近來法國敗北在英國的傀儡、哥爾政權支配下的澳洲羣島、也受到相當影響、即自上年九月以下、維西政府的久黑總督會受大黑的的法國市民強制辭職、代而上台者爲克爾敦博士、被選爲新總督、但是、本植民地的總督、不是受住民所選舉者、係被法國本國所任命、新總督、不是合法的存在、係基於英國的壓力的僞總督、

新喀里多尼亞島 法領最大島嶼

礦產甚豐富埋藏量二千萬噸

在被稱爲澳洲太平洋的島、美拉尼西亞的一部、和位於南回歸線的北部、西經一百六十度至一百六十八度之間、有新喀里多尼亞及法國屬地各島散在着、大體是由西北斜向東南方面、主要島的新喀里多尼亞、長約四百基羅、寬四十至五十基羅、乃爲南太平洋上法領各島嶼的最大

全島 爲山岳地帶、一千五六百米的高山迭出不鮮、西岸地方平野點在海岸線也斷崖絕壁造成一重要門戶之形式、西南方面良港極多東岸方面、也有不少良港氣候與澳洲羣島相同雖然位於熱帶地方但被東南貿易風所廻繞、很有海洋性、雖由溫帶所移來者、也能與原住者一樣活動、法國人自己非常自滿、這種植民地的難得、季節分爲二季、一是自十一月起至三月止比較熱、乃是濕潤的季節、一是自三月起至十一月止是乾燥清涼的季節、一年中的平均溫度、爲攝氏廿二度、最高三十五度、最低十度、但皆不多見、

土人 原住民爲加那加種族、皮膚色黑毛髮捲曲、身長一米六七至七五左右、性質懶惰、乃是尚未脫卻爭覇掠奪之蠻族、因爲土着民的勞動力不足、多以爪哇印度、中國方面的移民補充、也是因爲生活程度較高、不堪其累的原故、加那加族的人口、起初爲五萬左右其後漸漸減少、白人的人口、最初爲法國的流罪人其後、自由移住者漸增加上其他有色人種共計五萬八九千、

主要物產的鑛產物、尤其鎳的產量、最爲豐富、在現世紀內、於加拿大占主要地位以前、在世界上很久就誇爲第一、現在仍有二千萬噸以上的產量、最近每年輸出六、七千噸其次則爲白銀、由百分之四十、至五十三的含有量至少也有三百萬噸的埋藏量、不過這是僅由露出地皮面的鑛床所推定者、實際埋藏量、當超出此數字以上、每年輸出達五六萬噸、此外水銀、辰砂金、鉛、錫等也能出產、農產物方面、主要爲咖啡棉花等、尤其棉花前途頗爲有望、其他包米、煙草香蕉等、也有很好的產量米、甘蔗也頗可觀、

前面 曾經說過頗富天然的優良港灣、首府奴馬爲外洋航船的唯一入口港灣、位於新喀里多尼亞的西南岸、在前世紀中葉、建設『法蘭西港』人口一萬一千爲全島唯一的大都會、與法國的連絡有前述二大航路、此外於客年七月曾由汎美航空會社、新設由舊金山至新錫蘭間一萬五千基羅的南太平洋路線、也是經由奴馬所以又開一條與外界連絡的空路、

通信、最近用無線電話 新喀里多尼亞、在南太平洋法蘭西版圖中、占最重要地位、

新希不力兌斯島 有食人的種族

對白人具有積極的敵意

新喀里多尼亞的東北端僅隔四百基羅的地點、有叫新希不力兌斯的地方也是一個很大的島嶼位於南緯十三度至廿度之間、約有一千二百基羅係由四十餘小島集合而成、面積合計一萬五千平方基羅、全列島都是火山島的連鎖、在火山島的周圍、繞以珊瑚礁因此珊瑚礁的障壁、與海岸接近、頗爲不便但是、如能找出相當地點卻是絕好的碇泊所、火山的大部分爲死火山、也有少數的活火山地震頻繁、氣候和新喀里多尼亞不同、酷熱濕潤純熱帶性、溫帶人在此長居、甚爲不適、不過土地肥沃、各種熱帶植物頗爲繁茂、

土着民和新喀里多尼亞相同、加那加族的美拉內家人種、有的地方、是波利內家種族的雜種、

對於土着人、現在尚沒有精確調查、大約有六萬左右、文明程度、極爲原始的、各部族、分別割據、每一部族、棲於防寨完備的村落裡、與異部族同土之間、屢起戰爭、乃是一種殺伐殘忍的野蠻人其中、也有食人的種族、主要的是棲居於山間僻地與外來的白人、極不親和甚至與白人之間所惹起的敵性襲擊行爲、也不在少數、這種原住土民的殘虐敵性、是無限的資源不能開發的重大原因、

白人人口最近的統計、法國人七百五十、英人一百七十六、以外安南勞働者等法系及英系人口皆有四、五千、人口的集中點爲那斯比利秋、參特島、（面積四千九百平方基羅係爲最大者）馬利哥羅島、巴泰島、耶羅馬克島等、以上各島皆爲良港、尤其巴泰島的包爾巴拉是新希不力兌斯的首府、爲最重要的港灣、

法國人青年技師、確信在新希不力兌斯有養牧之可能、會經望耶羅馬克島實地測驗過、但是法國的青年先驅者並不是樂天主義者、感到孤獨而自殺的並不在少數現在在這島上、英國系的牧羊事業、非常成功、將來極爲有望、原來耶羅馬克島、食人的土人、爲數甚少、又加地方乾燥清淨白人視爲列島中最上的生活地、

物產 現在主要的是棉花、包米、咖啡、香蕉、煙草等、大地豐沃無有出其右者、林業方面擁有熱帶林無量的寶庫、現在僅對能做油的原料樹着手採伐、其餘都照舊放置、未曾開發、牧畜、在這些島上、澳洲式的養羊頗爲有望、地下資源、現在尚未開發、據法國方面調查、鐵、銅、金等各種礦石、極爲豐富、火山系各島、各處硫黃很多、都在等着將來的開發、

新希不力兌斯列島、係英法兩國共同統治、法國側爲新喀里多尼亞總督、英國側爲菲吉島的總督、管轄該列島的行政、首府包爾、巴拉各駐在代表、對各自國國民、準據各本國的法令、實行統治、關於英法間及白人與土人間所起的紛爭、歸於混合法庭辦理。

交通 與外界的交通、在上次大戰以前、僅有主要航路其後因英法間之競爭、交通遂漸改善、英國側由澳洲政府領取補助金建設由西特尼經由維特、赫島、至包爾、巴於定期航路、法國側也有由包爾巴拉至奴馬、西特尼的定期連絡航路、此外更有列島內的連絡定期航路、不過由於此次歐洲戰爭法國大敗、與外界的接觸、則不得不依存英國了、

以上是幾乎被人忘掉了的南太平洋法領各島嶼的概觀、最後要寫的是這些島嶼都處於英美系島嶼之間、不論其屬於哥爾政權下、或塗有英國色彩確是南太平洋的英美根據地、對於日本、可成爲第一或第二包圍陣、這是不可不注意的、（完）

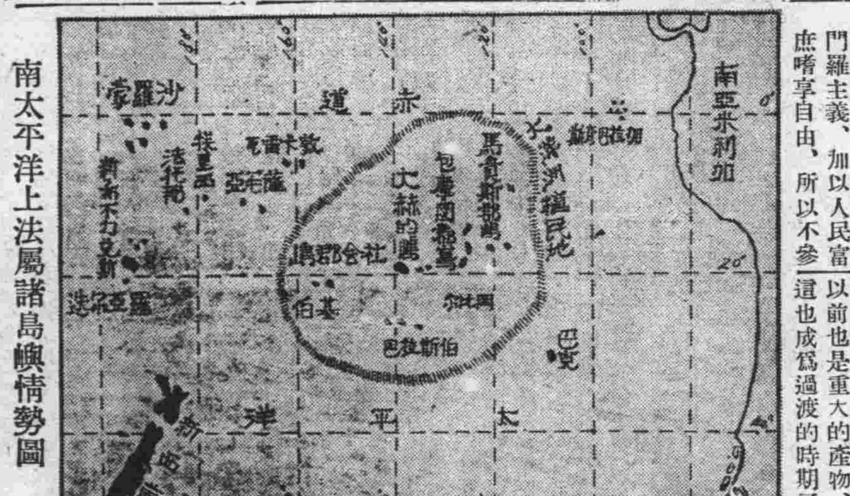

南太平洋上法屬諸島嶼情勢圖

歐洲新秩序與東亞共榮圈（九）

一九四〇年

是世界史一大轉換期

2、日華締約和三國共同宣言 在國府改組還都的同時日本即派遣阿部全權大使到南京、除了表示慶祝、同時還負有調整日華國交的重大任務計自七月五日到八月卅一日由阿部大使和汪行政院長直接折衝以近衛三原則爲目標始終以誠摯的精神融和會談共間開正式會議十五次非正式會議多次、兩國代表在不阻碍光明前途的範圍內、會展開熱烈的論爭、結果都得到了諒解、條約案文遂得以成立經過各自辦理國內手續以後、於十一月卅日由日本阿部大使與國民政府汪行政院長在南京、正式簽訂調整國交的日華條約（呈文九條、另有附屬議定書五條、諒解事項五）日本正式承認汪氏領導的新國民政府、同時中國承認滿洲國、滿洲國亦承認中華民國、互相尊重本然的特質、一同建設道義的新秩序、以確立東亞永久的和平、於是自盧溝橋事變發生以來、陷於斷交狀態的日華關係、又得正式恢復、重見光明

日華締約的十一月卅日午前十二時、歷史的滿日華共同宣言、也接續在南京舉行簽字式、我國由臧參議府議長爲全權代表、日本爲阿部大使、中國爲汪行政院長、署名蓋章、宣言的內容非常簡單、分爲三大要點、第一、滿洲國中華民國及日本國、互相尊重其主權及領土、第二、滿洲國中華民國及日本國、講求各項必要的一切手段、俾三國間以互惠爲基調的一般提携尤其善隣友好、共同防共、經濟提携得收實效、第三滿洲國中華民國及日本國、根據本宣言之趣旨、速行締結約定、自從滿洲國脫離中國獨立以來、到現在九年、滿華之間始正式開始國交、

如是以滿華日三國六億民衆爲基礎的東亞再建工作、造成堅固的基礎、

滿華預備交涉 先是在日華條約妥結的時候滿華開始國交就有表面化的趨勢、所以滿洲國政府應日華兩國的邀請、於十一月一日派遣外務局長官等爲代表、由京出發經大連赴南京六七兩日在南京分別和日華當局協商、對於三國宣言案文、進行預備會商、八日三國委員共同出席、對於會議議事錄、和宣言案文、分別簽字、終了必要的一切預備手續、章長官等一行遂於九日離南京、十三日返回新京、我國政府更辦理國內手續一切竣事後、於十一月二十八日派臧全權委員以次三浦外務局次長等隨員赴南京、十二月四日、完成光榮的重大使命歸京、這是滿華開始國交最可紀念的一頁史實

早
◇七、三○ 國歌、建國體操
◇七、五○ 先哲故事、李東陽、鄭永昌、
◇八、三三 清晨音樂—唱片—1、豎琴獨奏、即興曲、佛里作曲、2、管絃樂、夜想曲、佛里作曲、
◇九、一○ 建國體操、
◇一一、○○ 家庭講座（哈爾濱）家庭美術與家庭工藝、濱江省立第三國民高等學校教諭、
◇一一、五○ 舊劇—唱片—還珠、十三妹、李西庚、荀慧生
◇一一、五九 報時、

晝
◇○○、○一 新聞、告知、
◇○○、三○ 竹板快書（奉天）劉公案（一一四）董來福、
◇六、○○ 兒童時間（奉天）口琴合奏與獨奏 1、春之希望、2、舞曲、3、進行曲外三曲

夜
◇六、二○ 兒童新聞、吳志剛、
◇六、五○ 日本語新聞
◇六、五五 —唱片—
◇七、○○ 新聞、告知、政府公報、地方新聞、夜間節目預告、
◇七、三○ 講演、文化與生活、滿日文化協會劉爾靑、
◇七、五○ 舊劇（齊齊哈爾）牧虎關、齊齊哈爾協和劇團、
◇一○、三○ 大鼓（哈爾濱）一、梅花調、1、指日高昇、2、鴻雁捎書、二、八角鼓、1、鷂鳳、2、風雨歸舟、笑容、

肺結核

病因 肺病之由來因結核菌之作患，這種病菌在世間到處都有牠們的存在，體質羸弱的人偶一呼吸即有傳染之危險。

病狀 消瘦，吐痰，痰中代血，盜汗，氣虛，發燒，怠倦，失眠，口臭，食慾減退等。

治療 治療之法須先增強體內之殺菌力，旺盛食慾，增添血液，充實營養。

服藥 『若素』最適於肺病患者服用，牠含有豐厚的營養，有增血殺菌的效力，而且『若素』有調整胃腸的功效，所以牠能增加食慾，強化體質，患肺病的人請速購用吧。

奉天市信濃町十七號 若素製藥株式會社

藥價 錠劑二十五日量 一元六角 粉末三十日量 一元六角

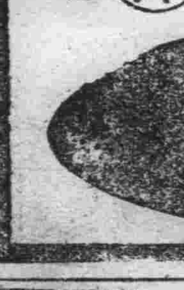

去病延年

若素

巴布劑 碍痔好司（エキホス）

消炎 止痛

碍痔好司敷貼以後、得改良局部之血液循環、減輕充血與疼痛、消退腫脹、並吸收其滲出液、故對於炎症性疾患、有濕布療法以上之效。又本劑敷藥一次、得保持相當長時間之効力、故其交換次數亦不若濕布療法之繁。

【主、治】 感冒、肺炎、氣管支炎、咽喉加答兒、肋（腹）膜炎、扁桃腺炎、神經痛、僂麻窒斯、腰痛、火傷、齒痛、百日咳、跌打損傷等

一對於結核性肋膜炎・腹膜炎淋巴腺腫（瘰癧）等症、如能應用拐阿可兒・碍痔好司、其效益佳。

（詳細仿單 函索即寄）

總發售處 株式會社 武田長兵衛商店 株式會社 塩野義商店

製造處 二巴合名會社

各大藥房均有經售

EXIHOS

AM-6T